

**Չամայնքային կարիքների գնահատում.
Կոտայքի մարզի հիմնախնդիրները, ռեսուրսները և
զարգացման հնարավորությունները**

Սոցիոլոգիական հետազոտություն CNA-2/15
Վերջնական հաշվետվություն FR-16arm/15

Չեղինակ՝ «Այ Փի Էս Սի» Զաղաքական և սոցիոլոգիական
խորհրդատվությունների ինստիտուտ, IPSC

11 հունիսի, 2015թ.

1. Մեթոդաբանություն

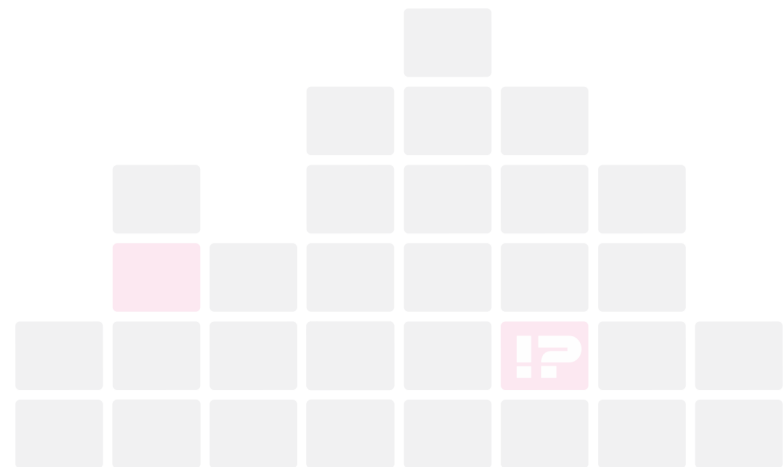

Քանակական հարցման մեթոդաբանությունը

- Չանգվածային հարցում **905** հարցվող.
 - **485**՝ մարզի 4 քաղաքներում,
 - **420**՝ մարզի 22 գյուղերում:
- Հետազոտության համար կիրառվել է բազմաստիճան քվտային ընտրանք՝ տվյալների 95% ճշտությամբ:
- Սահմանային սխալի գործակիցը՝ **$\Delta=\pm 3.3\%$**
- Անկեղծության մակարդակ՝ **90.0%**
- Դաշտային փուլ՝
 - ✓ 27-29 հունիս, 2015թ.
- Որակի ստուգում՝ **51.4%**

Որակական հարցման մեթոդաբանությունը

Որակական հետազոտության ընթացքում կիրառվել է **փորձագիտական հարցազրույցի** մեթոդը:

- Թվով 10 հարցազրույց իրականացվել է Կոտայքի մարզի 7 քաղաքների փորձագետների հետ:
- Դաշտային փուլ՝
 - ✓ 26, 29, 30 հունիս, 2015թ.

2. Սոցիալ-ժողովրդագրական տվյալներ

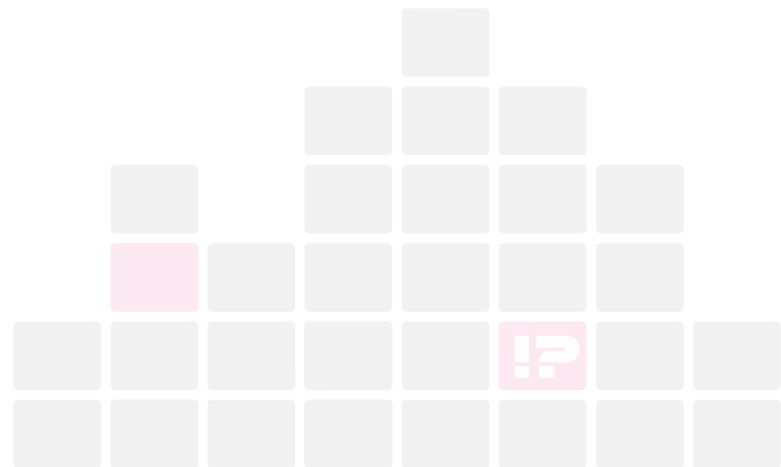

Հարցվողների ժողովրդագրական բաշխումն՝ ըստ սեռի և տարիքի

Հարցվողների սեռը (%-ով)

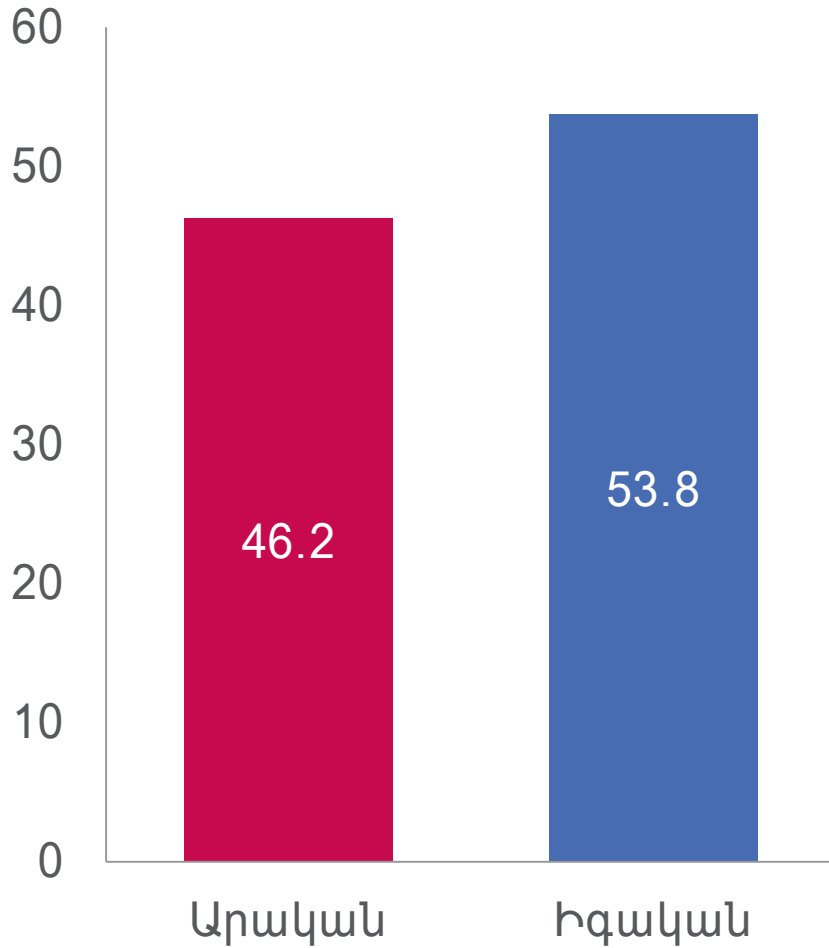

N=902

Հարցվողների տարիքային բաշխումը (%-ով)

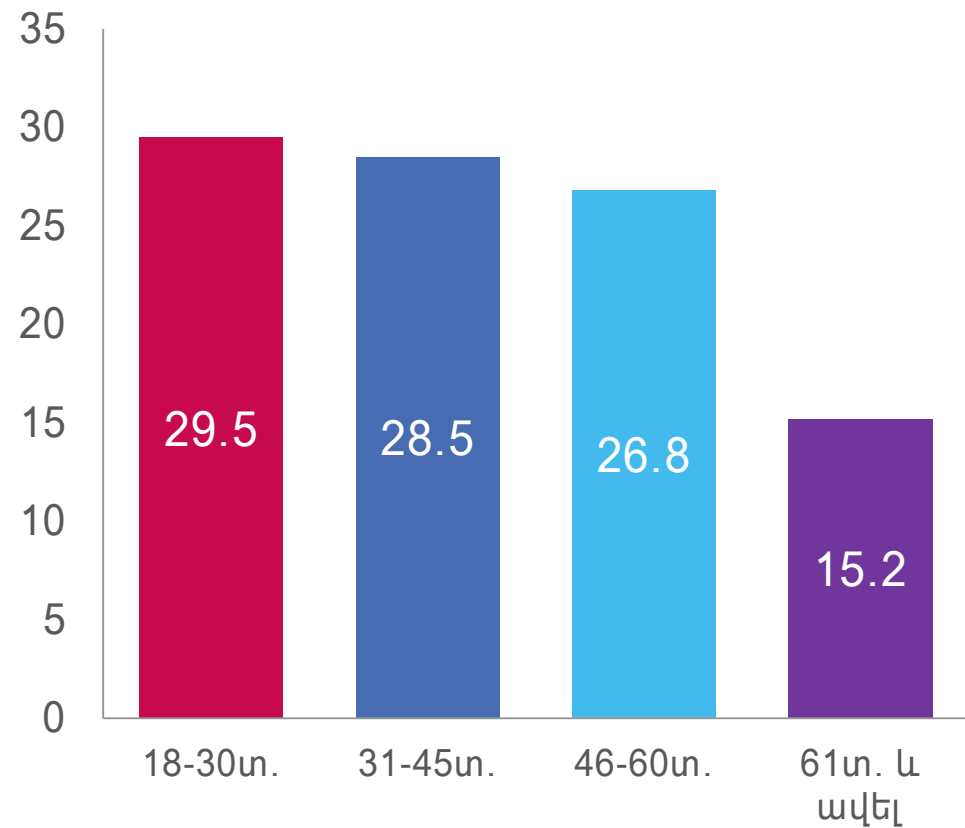

N=902

Հարցվողների ժողովրդագրական բաշխումն՝ ըստ ընտանիքի անդամների թվի

Ընտանիքի անդամների թիվը (%-ով)

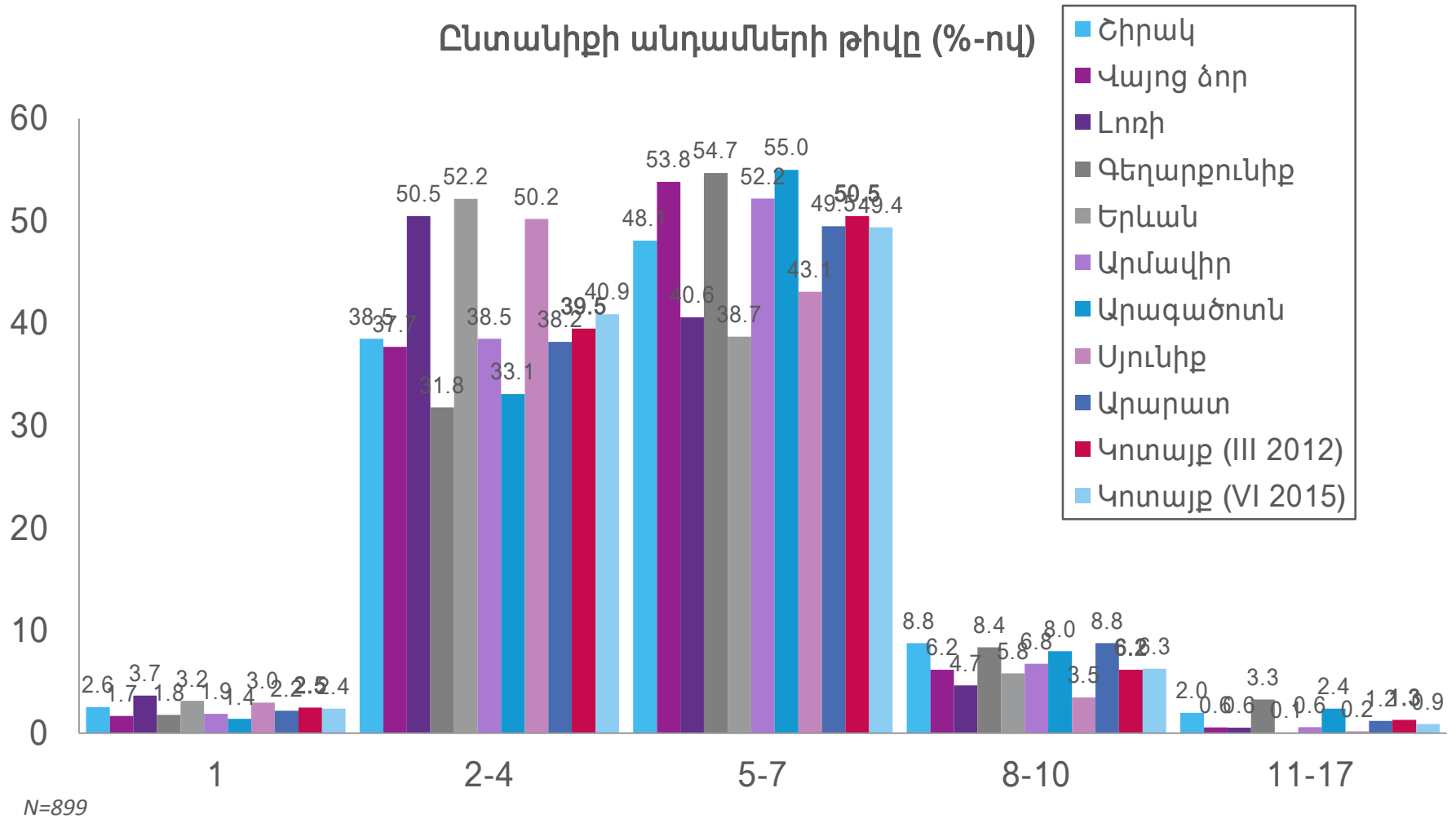

Հարցվողների ժողովրդագրական բաշխումն՝ ըստ զբաղվածության և կրթության

Չբաղվածությունը (%-ով)

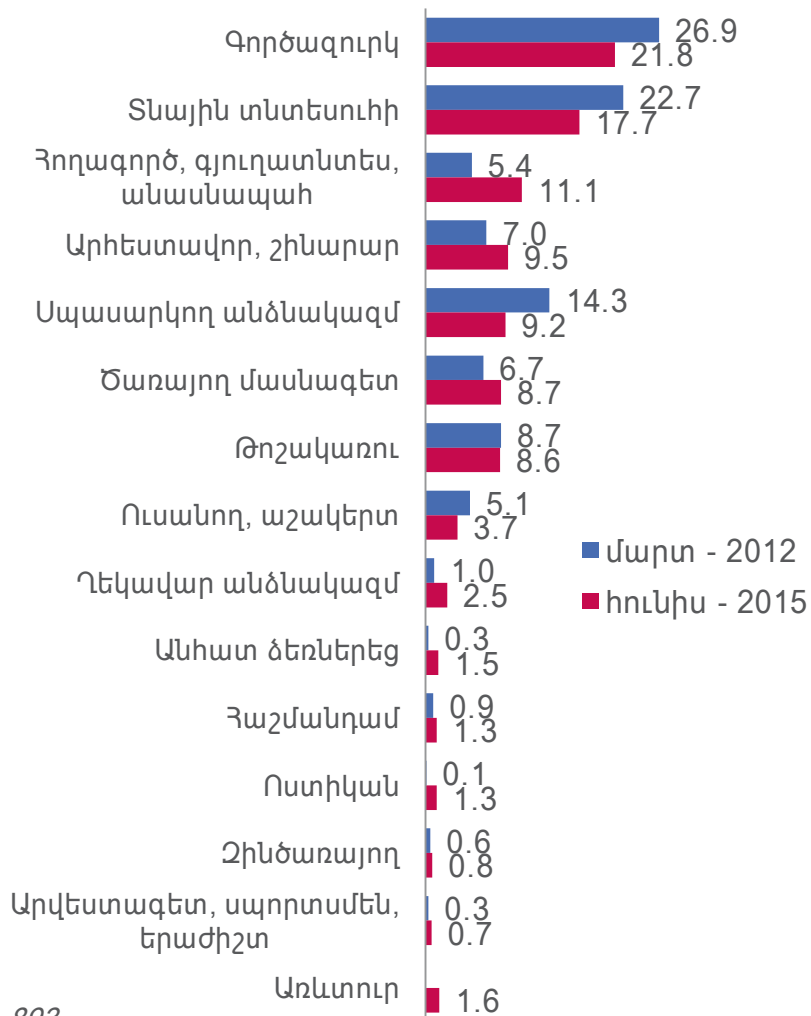

N=893

Կրթական աստիճանը (%-ով)

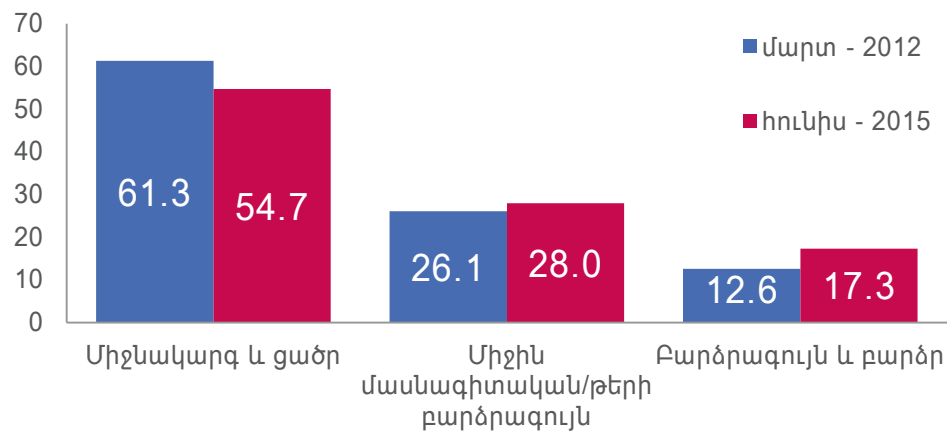

N=901

Չբաղվածության հատվածը (%-ով)

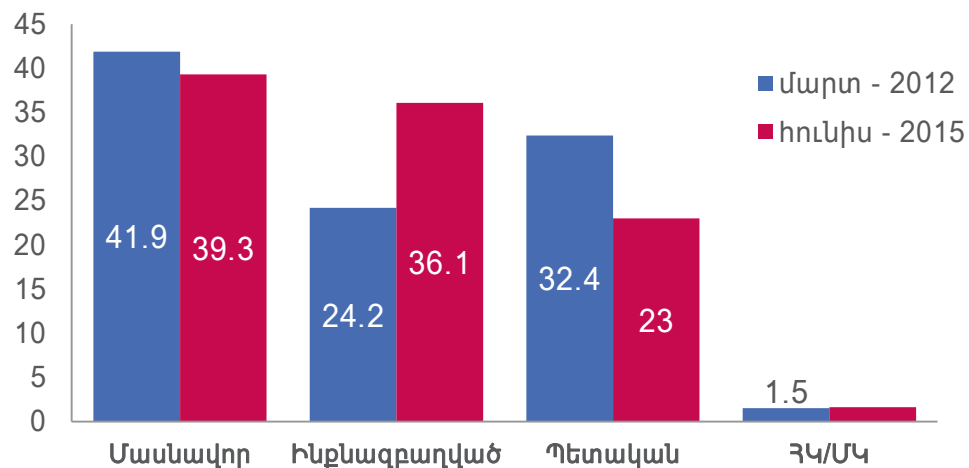

N=427

Հարցվողների զբաղվածությունն ըստ գործունեության տիպի

Հարցվողների զբաղվածությունն ըստ խմբերի (%-ով)

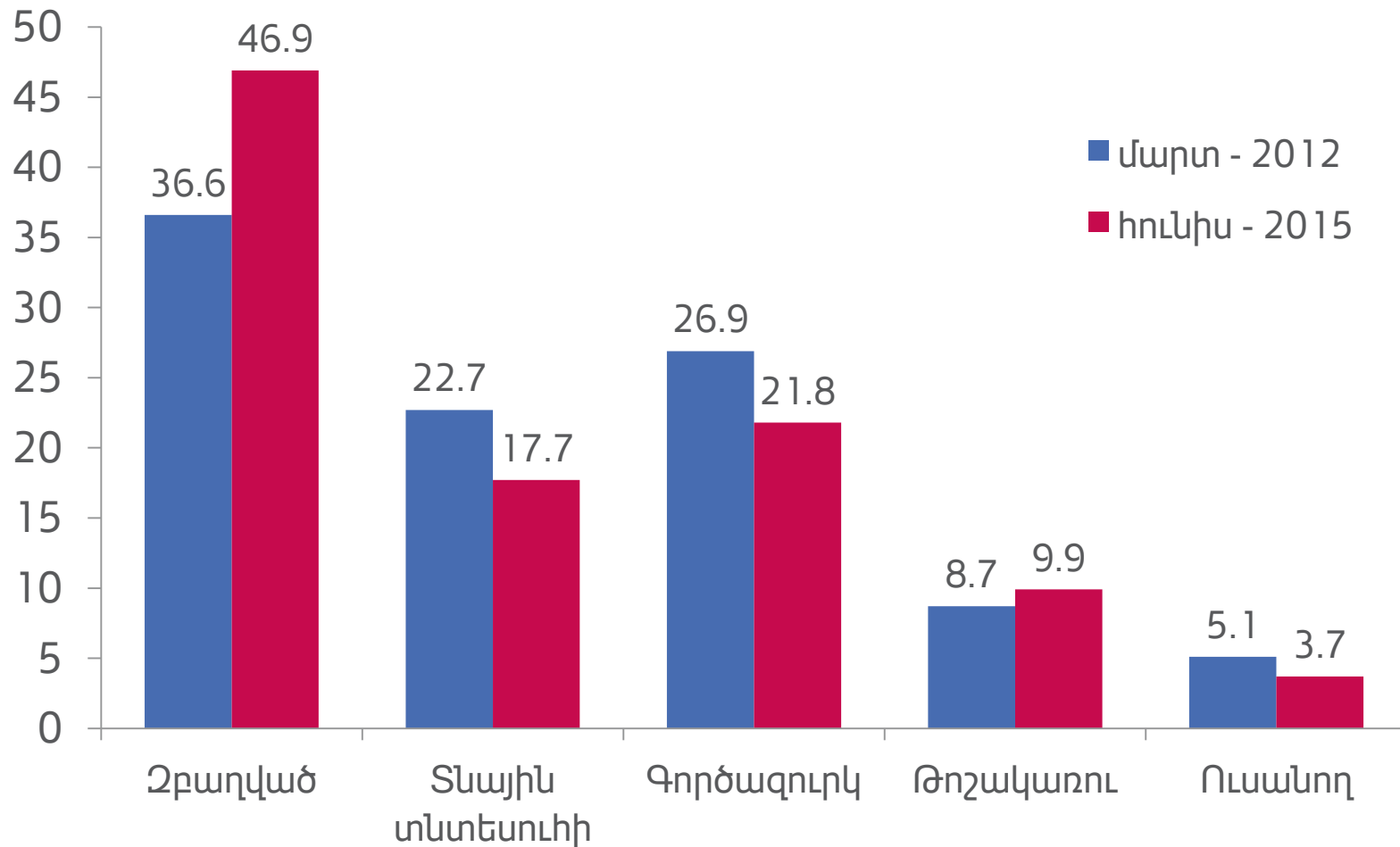

N=893

Ընտանիքի սոցիալ-տնտեսական վիճակի փոփոխությունները

Վերջին մեկ տարվա ընթացքում ինչպե՞ս է փոխվել Ձեր ընտանիքի սոցիալ-տնտեսական վիճակը (%-ով):

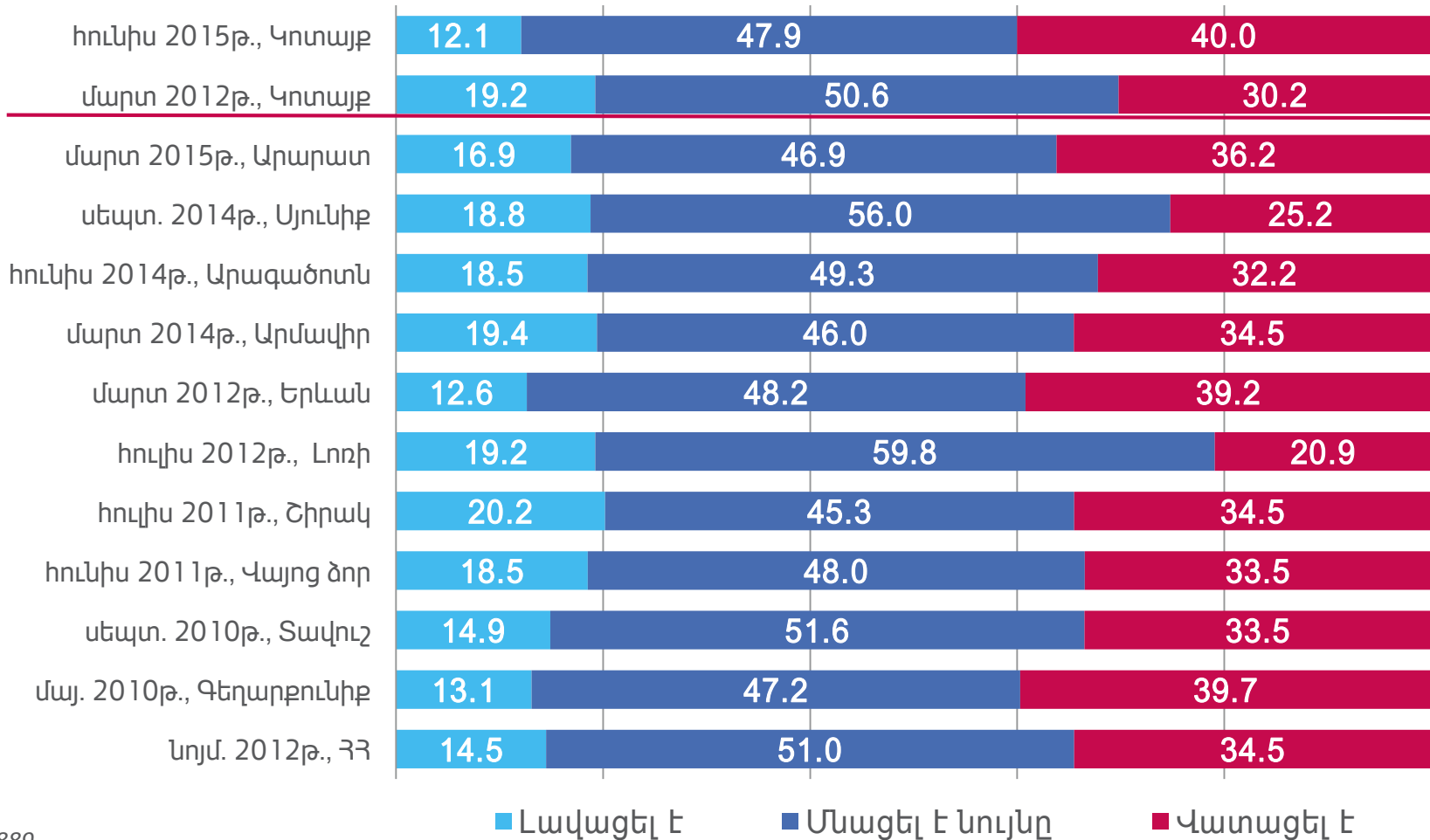

N=889

Ընտանիքի սոցիալ-տնտեսական վիճակի լավացման պատճառները

Լավացման պատճառները (%-ով)

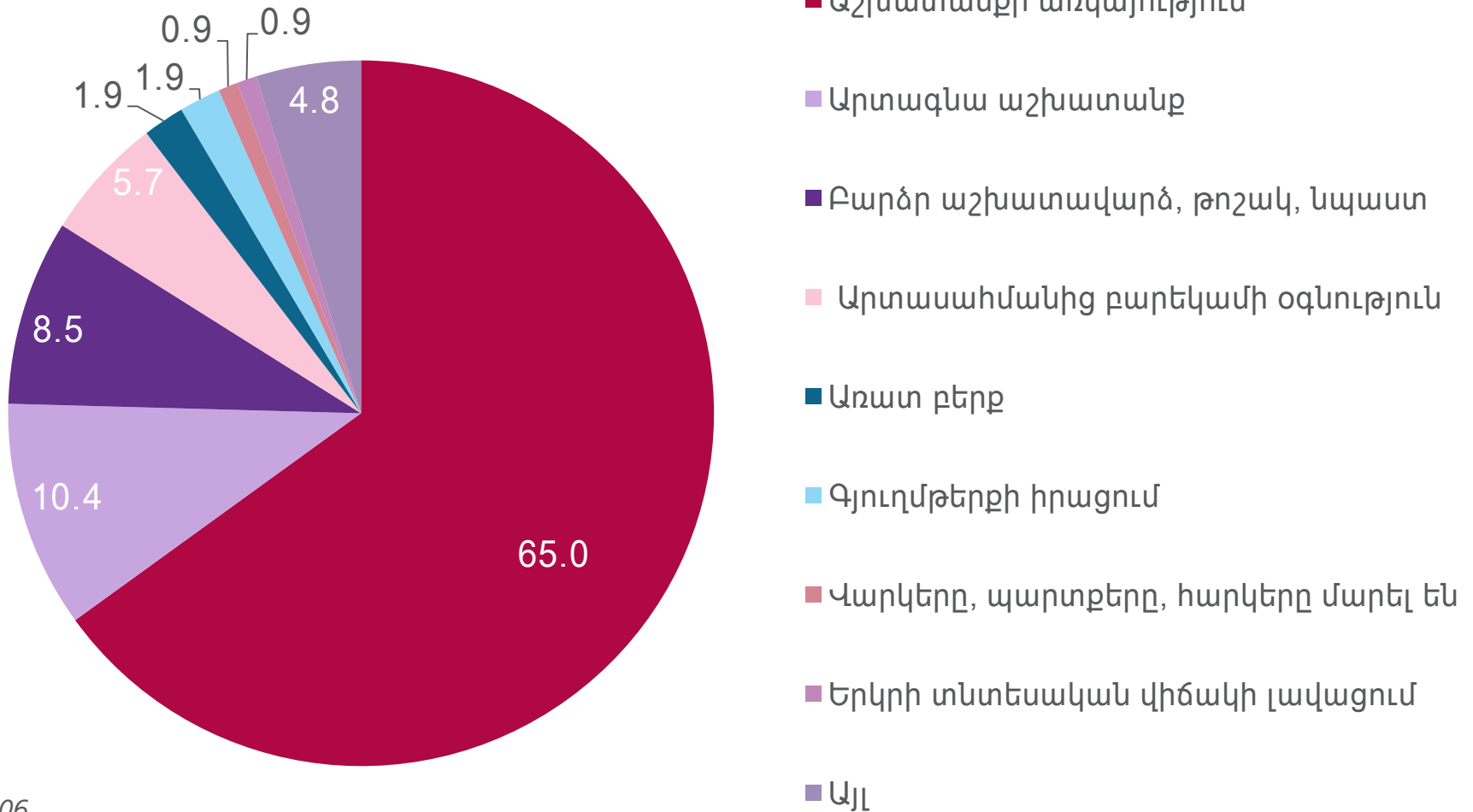

N=106

Ընտանիքի սոցիալ-տնտեսական վիճակի վատացման պատճառները

Վատացման պատճառները (%-ով)

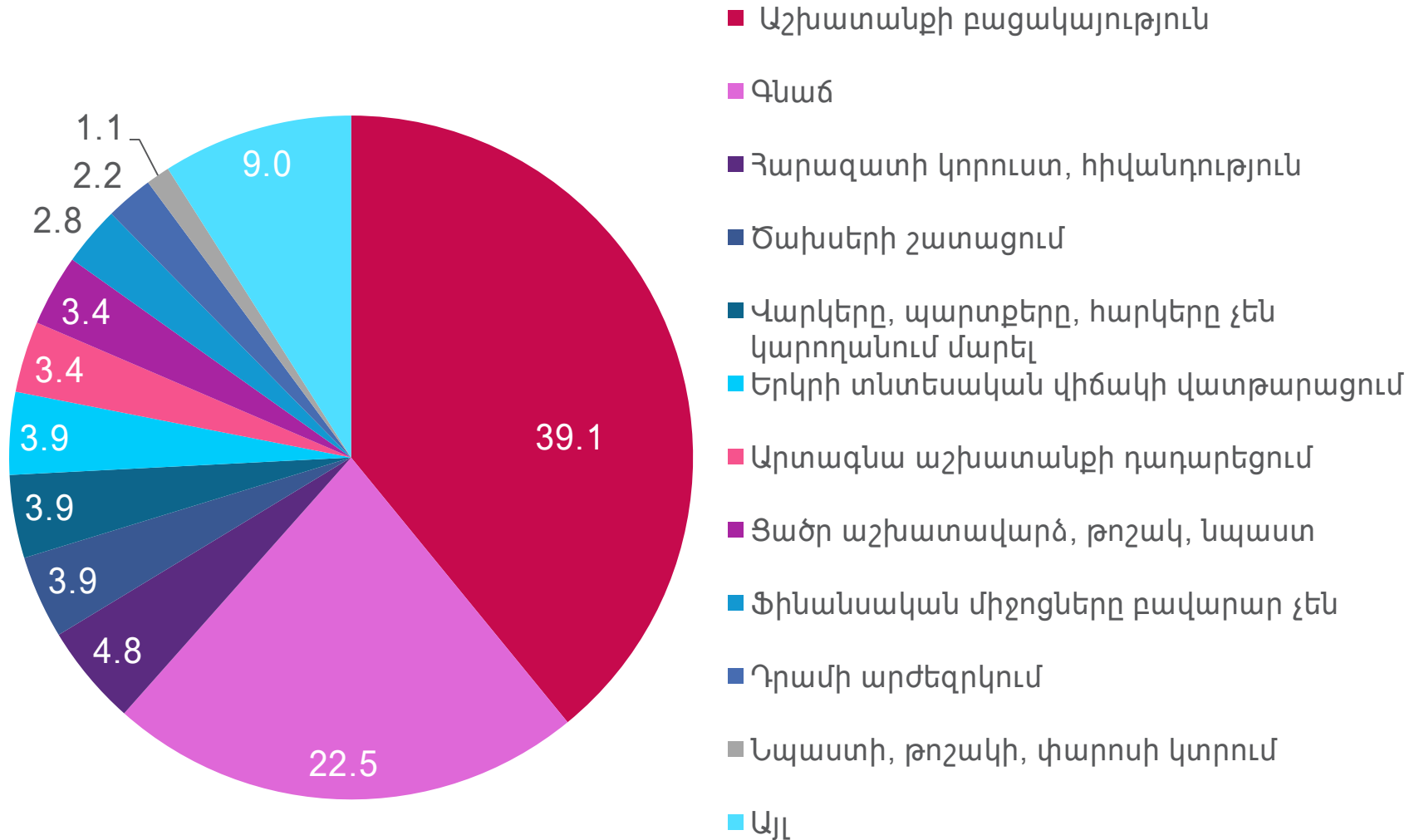

N=356

Ընտանիքի ֆինանսական վիճակի բնութագիրը (սուբյեկտիվ գնահատական)

Որքա՞ն է կազմում Ձեր ընտանիքի միջին եկամուտը 1 ամսում բոլոր աղբյուրներից
միասին վերցրած(%-ով):

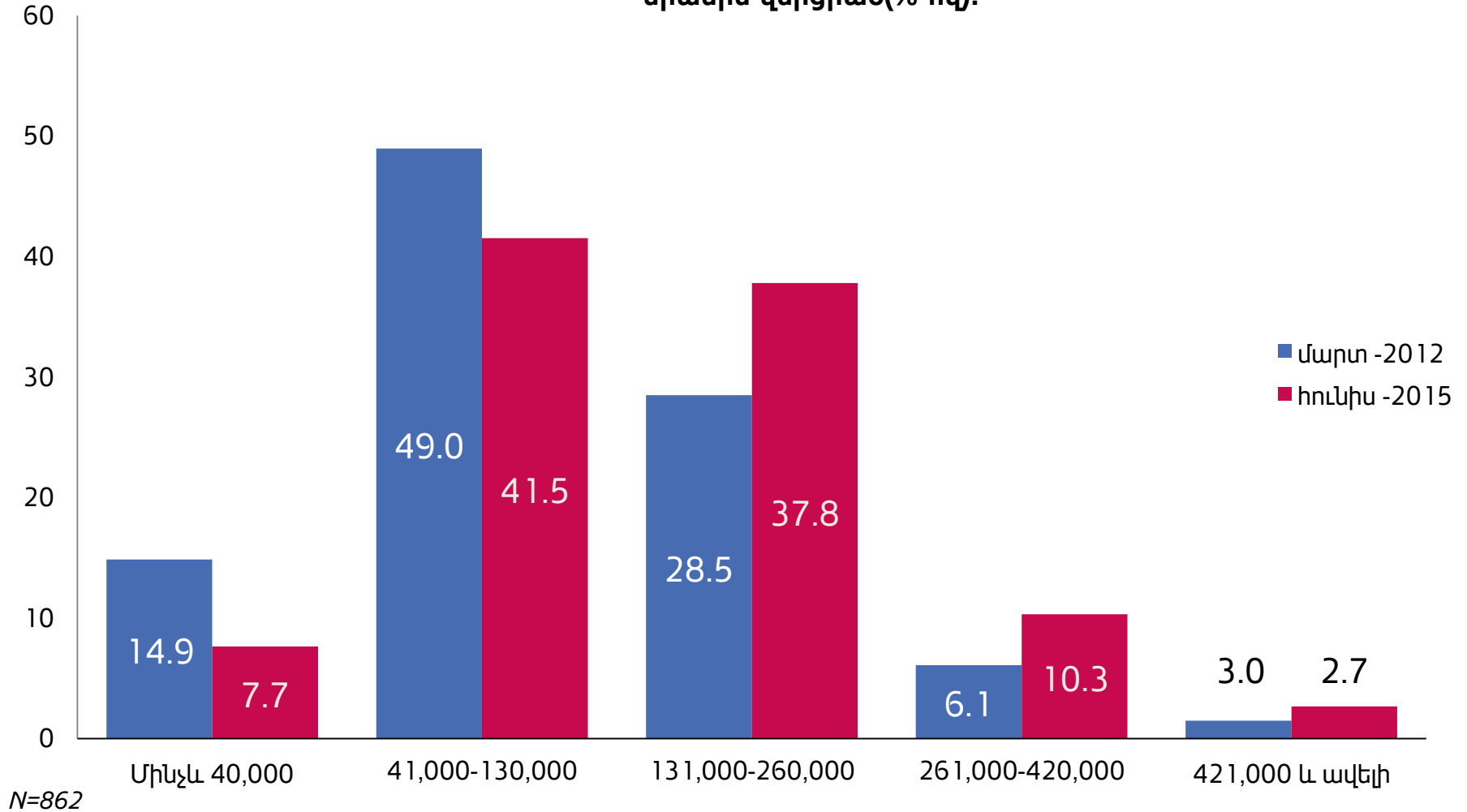

Հարցվողների բաշխումն՝ ըստ ծախսերի

Որքա՞ն եք ծախսել հետևյալի վրա՝ վերջին ամսվա ընթացքում (%-ով, ՀՀ դրամով) (1)

Բջջային հեռախոս

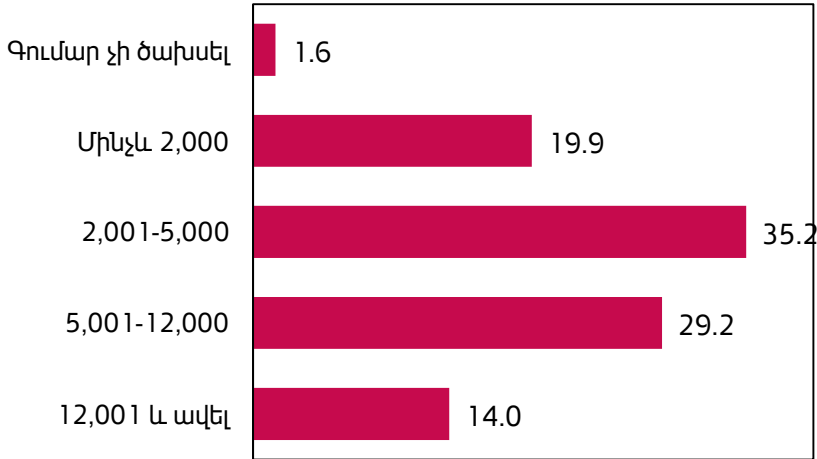

Հեռախոսակապ

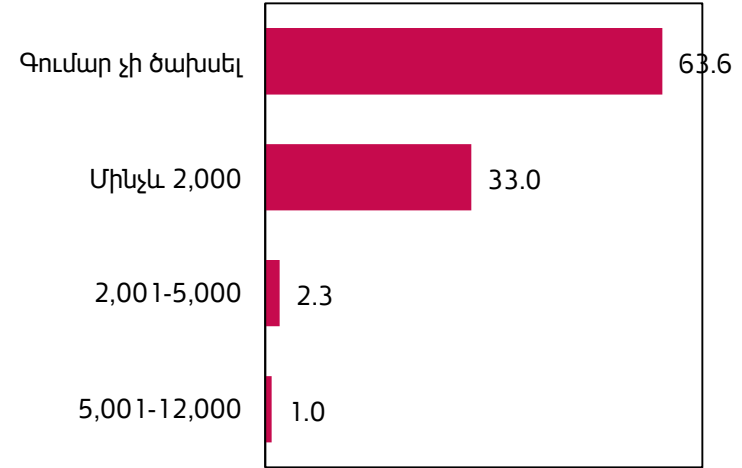

Էլեկտրաէներգիա

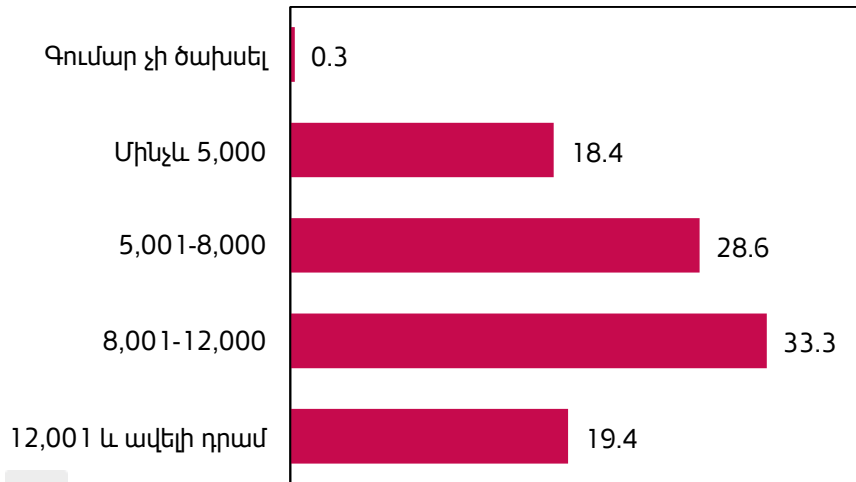

Ինտերնետ

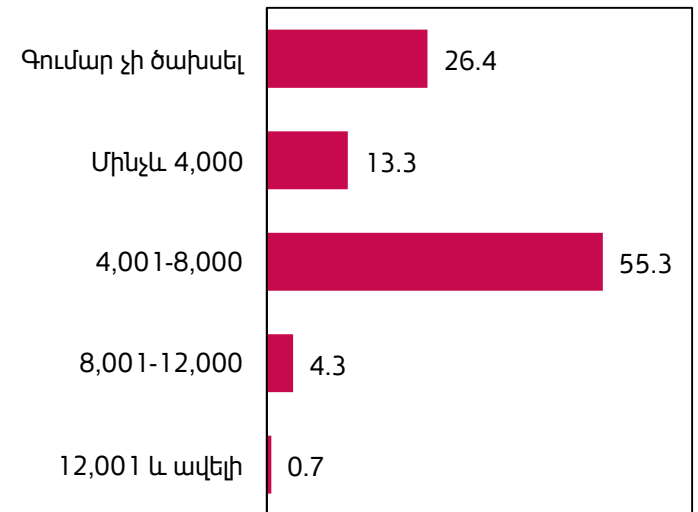

Հարցվողների բաշխումն՝ ըստ ծախսերի

Որքան էք ծախսել հետևյալի վրա վերջին ամսվա ընթացքում (%-ով, ՀՀ դրամով) (2)

Գազամատակարարում

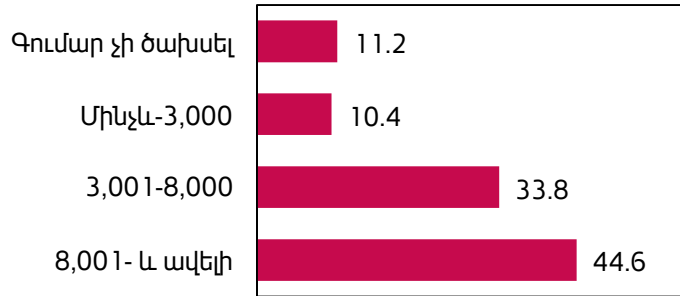

Ջրամատակարարում

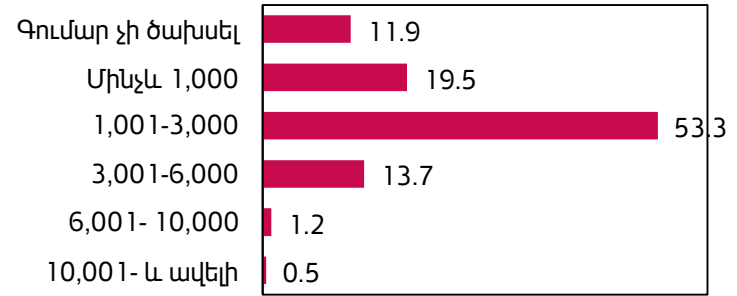

Մնունդ տան համար

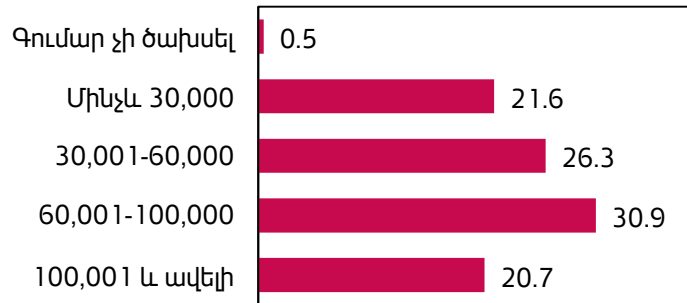

Ռոզման ջուր

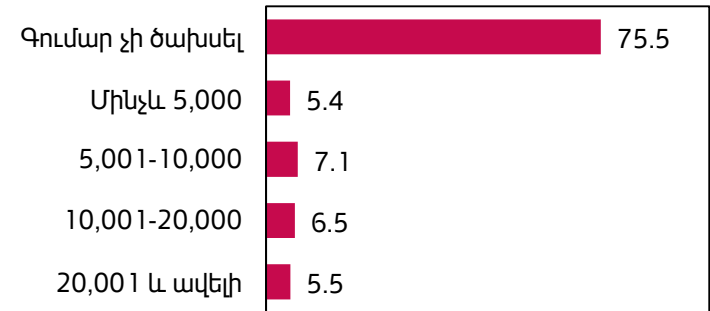

Առողջապահություն

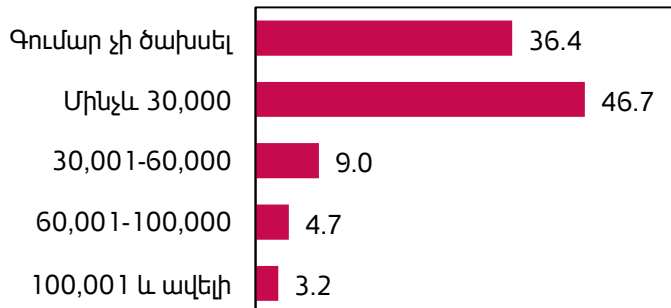

Գյուղատնտեսություն

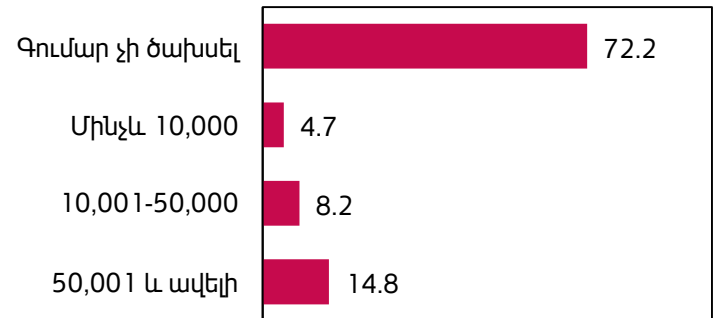

Հարցվողների բաշխումն՝ ըստ ծախսերի

Որքա՞ն եք ծախսել հետևյալի վրա վերջին ամսվա ընթացքում (%-ով, ՀՀ դրամով) (3)

Տնային տնտեսության պարագաներ

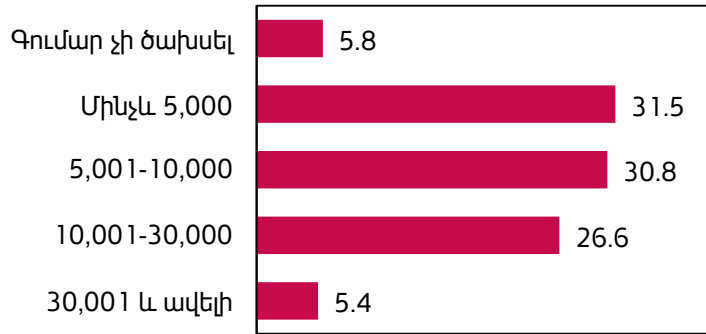

Մշակույթ, սպորտ

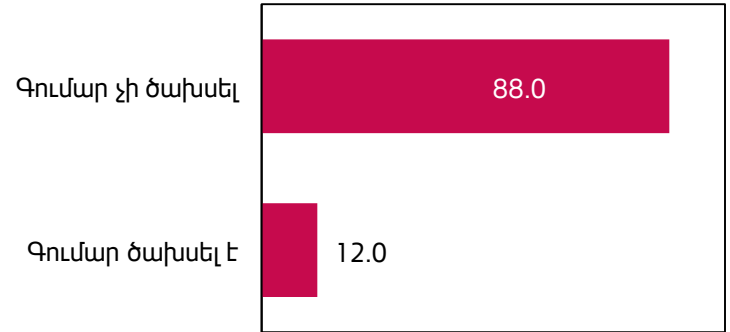

Տրանսպորտ/մեքենա, բեկզին

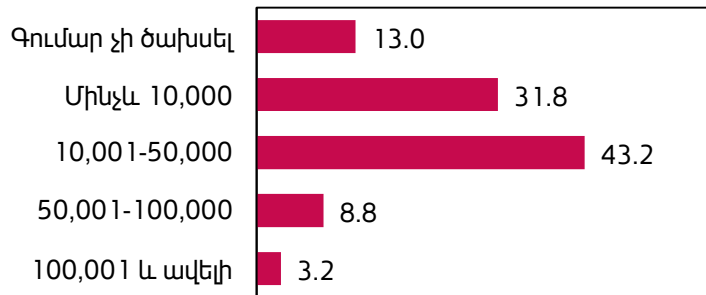

Հողի հարկ/ բնակարանի վարձ

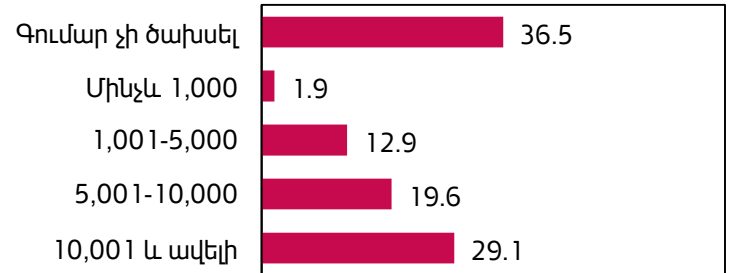

Աղբահանություն

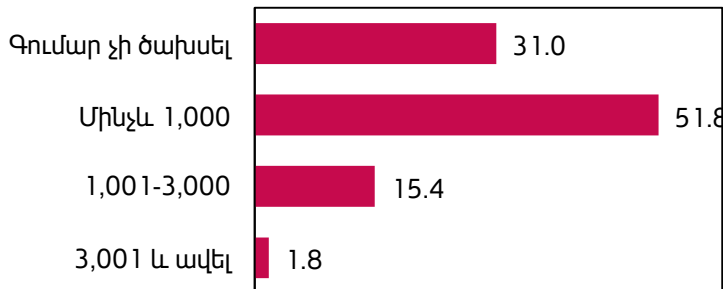

Ուսման վարձ

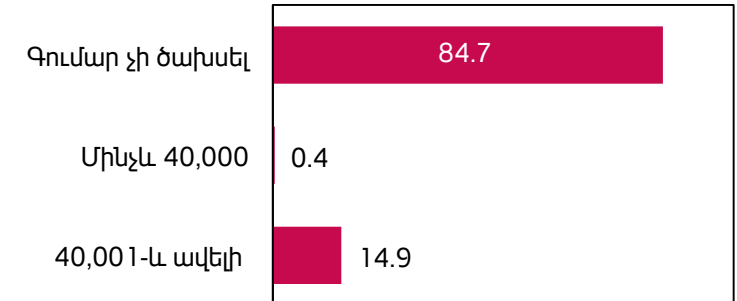

Ընտանիքի ծախսերի միջինների տոկոսային հարաբերակցությունը (հունիս, 2015թ.)

Որքա՞ն գումար է ծախսել Ձեր ընտանիքը վերջին մեկ ամսվա ընթացքում
հետևյալի վրա (%-ով) :

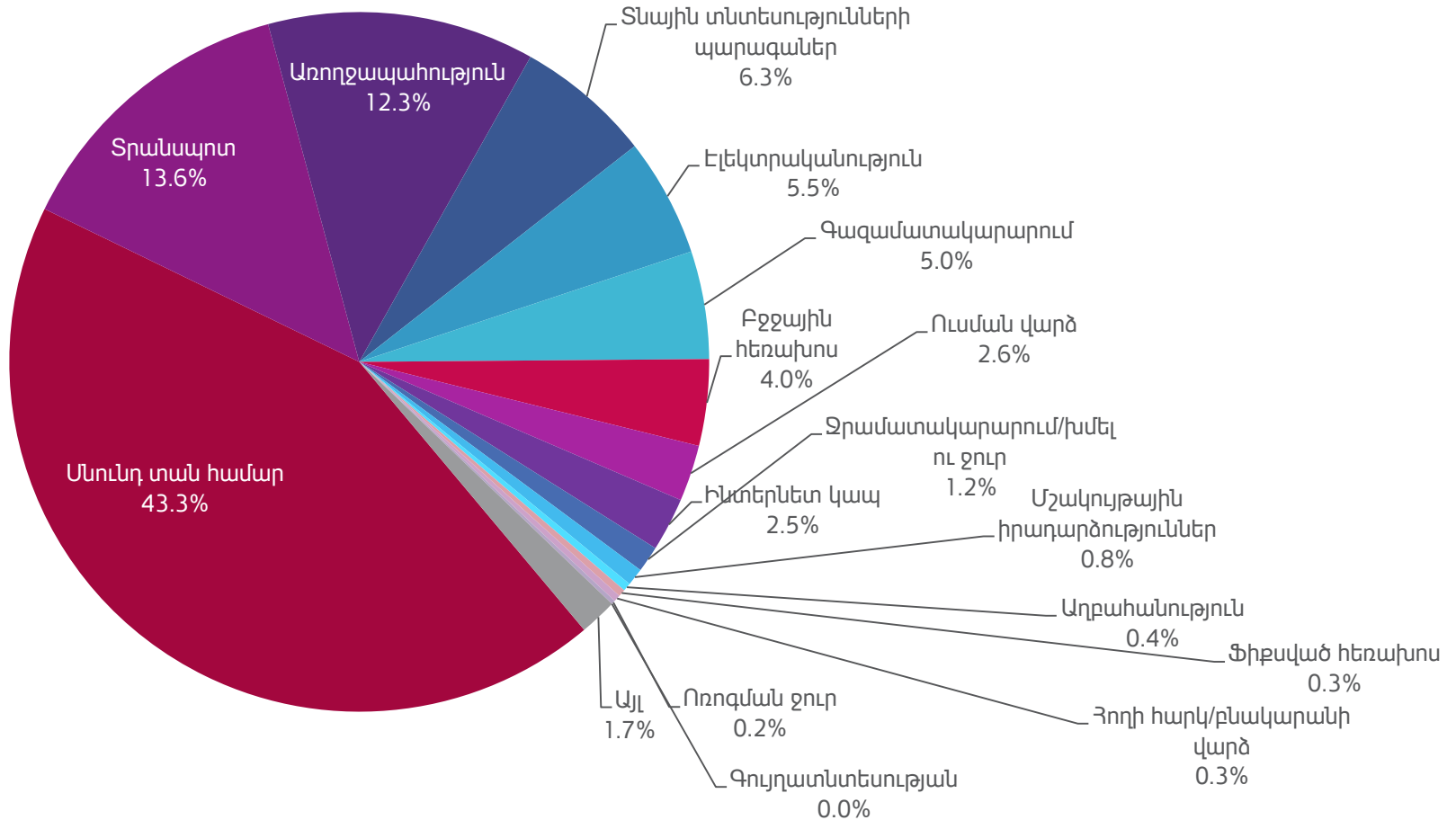

Ընտանիքի ծախսերի միջինների տոկոսային հարաբերակցությունը (մարտ, 2012թ.)

Որքա՞ն գումար է ծախսել Ձեր ընտանիքը վերջին մեկ ամսվա ընթացքում հետևյալի վրա (%-ով) :

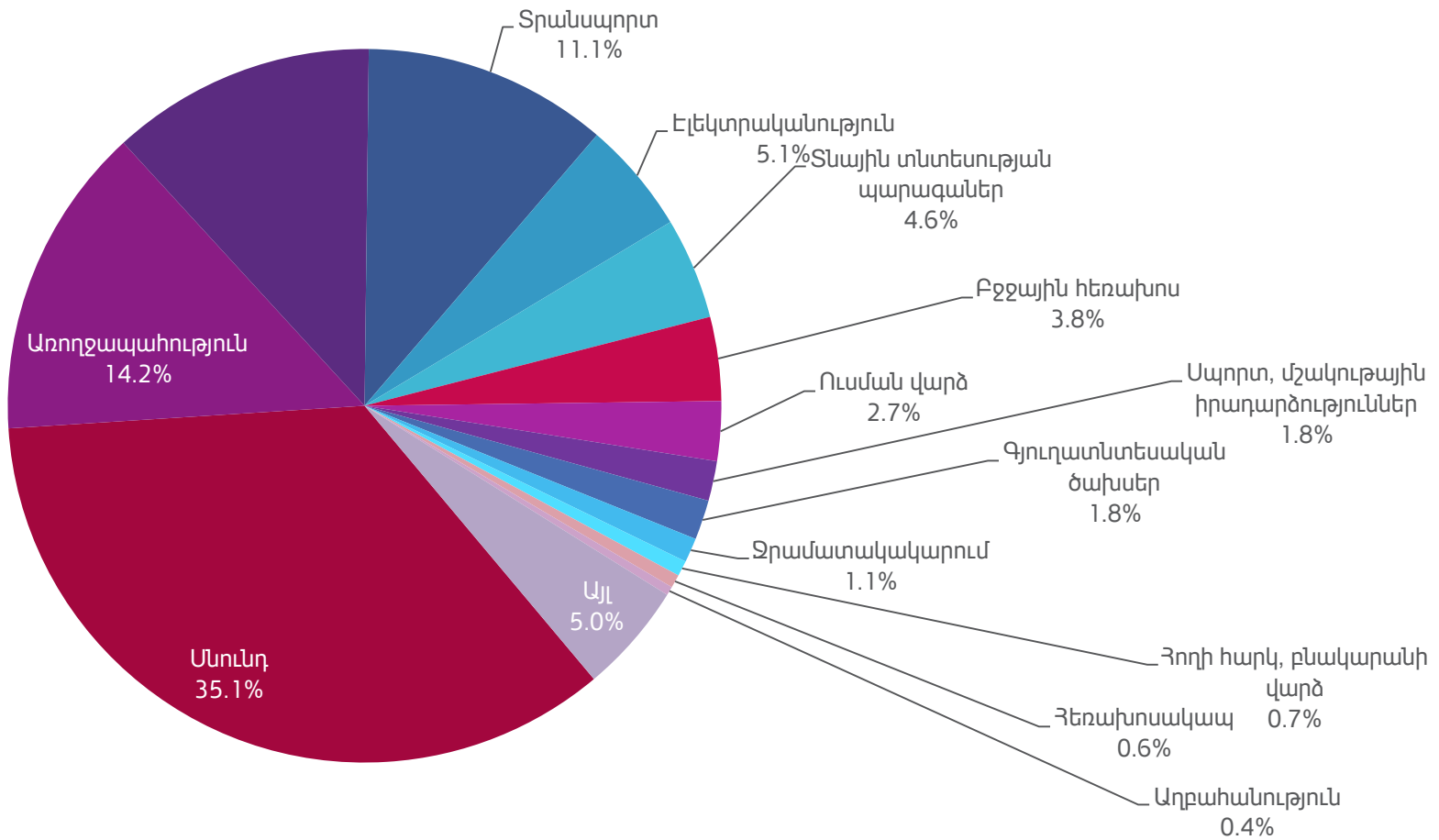

3. Միգրացիա

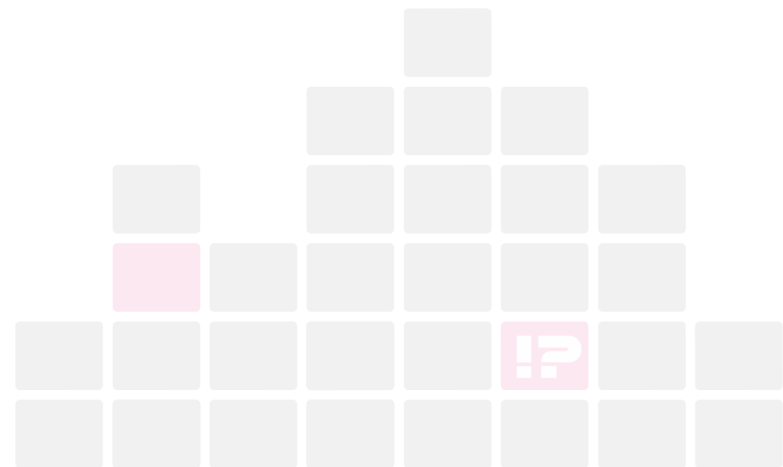

Հարցվողների բնակության տևողությունը Կոտայքի մարզում

Ո՞ր թվականից եք բնակվում այս համայնքում (%-ով):

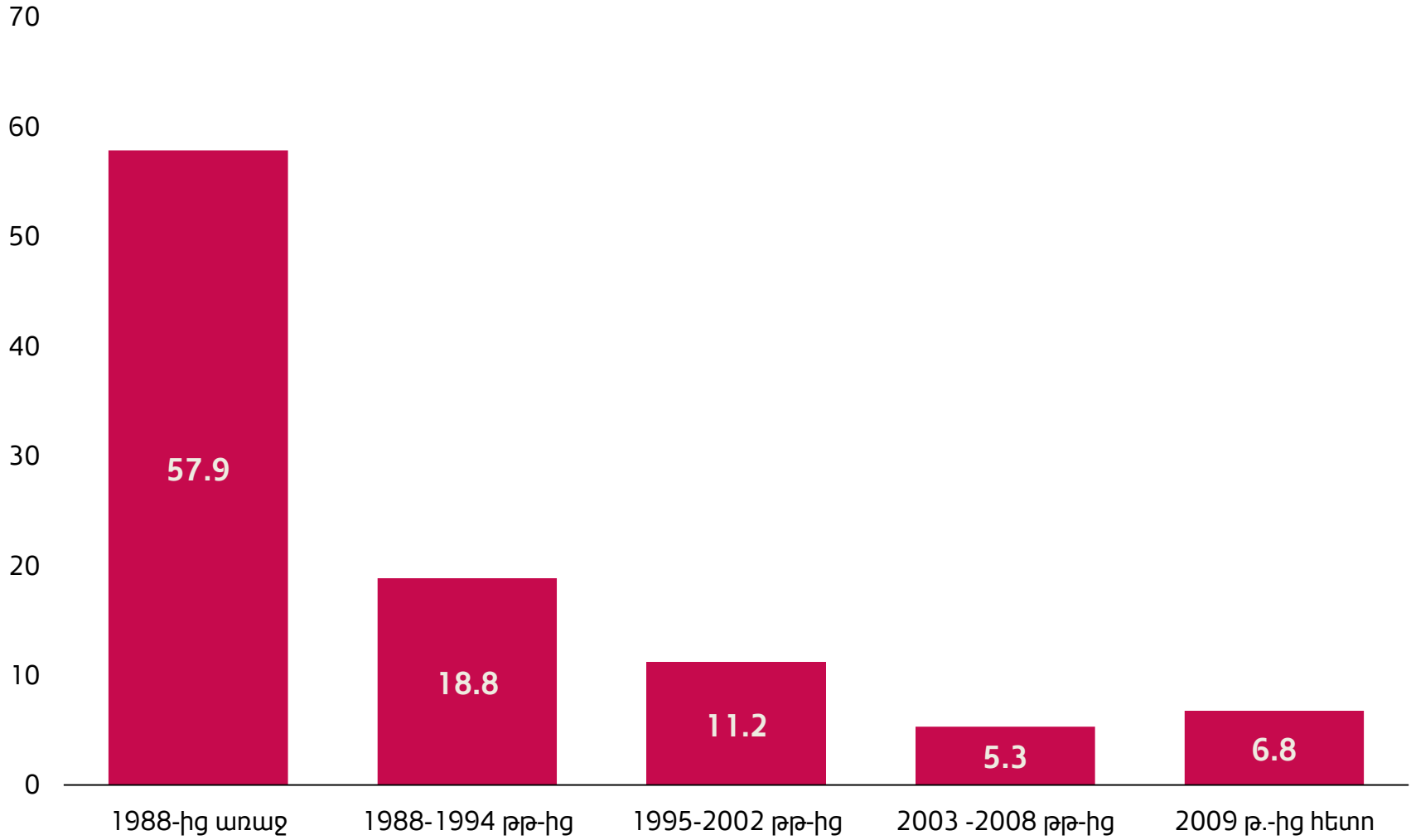

N=902

Ընտանիքում արտագնաաշխատողների և արտասահմանում երկարատև բնակվողների թիվը

Արտագնասեզոնային աշխատողների առկայությունն ընտանիքում (%-ով):

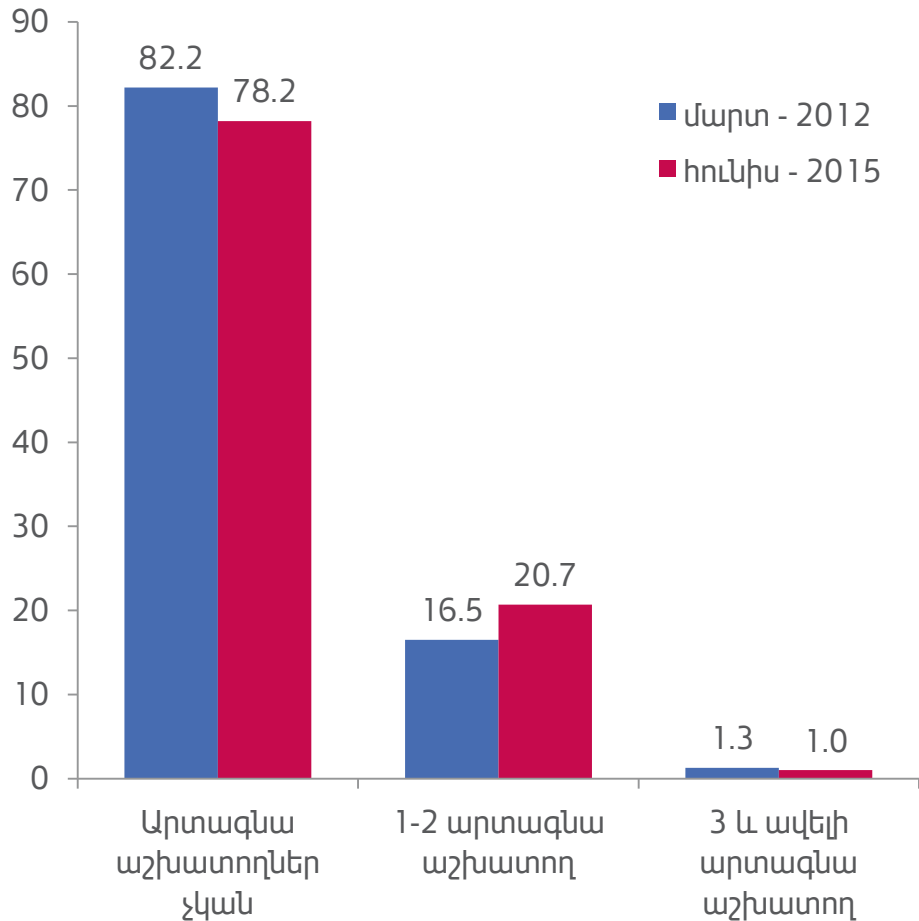

Արտասահմանում երկարատև բնակվող ընտանիքի անդամների առկայությունը (%-ով):

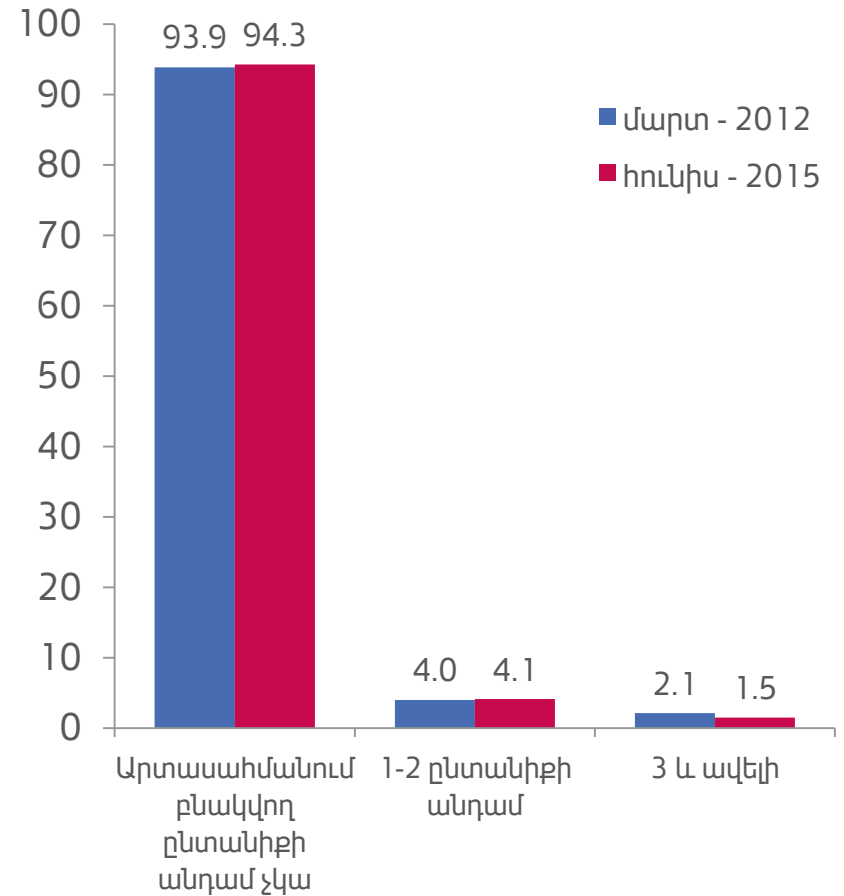

Բնակության վայրը փոխելու մտադրությունը

Պատրաստվո՞ւմ եք արդյոք փոխել Ձեր ներկայիս բնակության վայրը (%-ով):

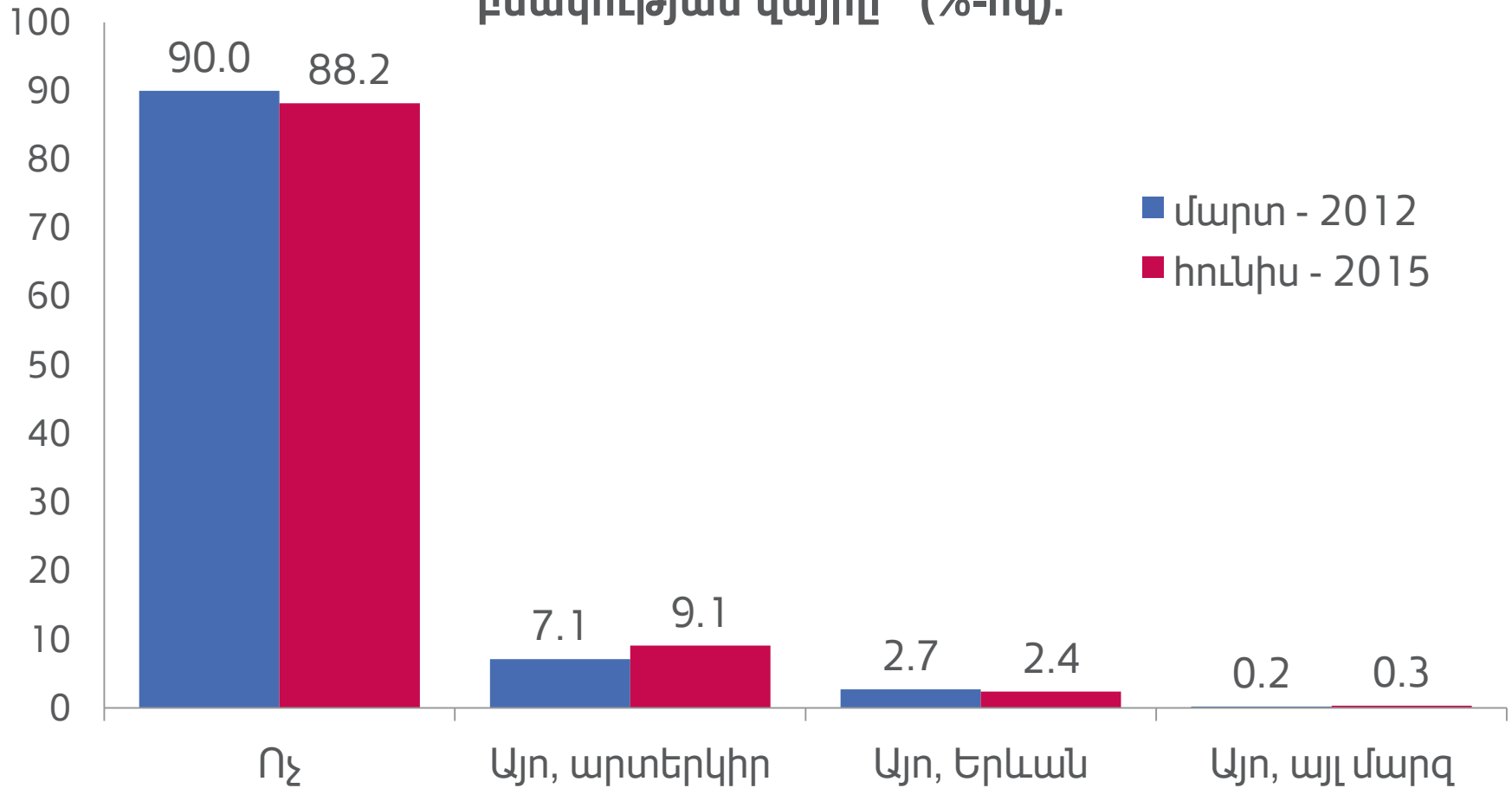

N=893

4. Կոտայքի մարզի հիմնախնդիրները և դրանց լուծման պատասխանատուները

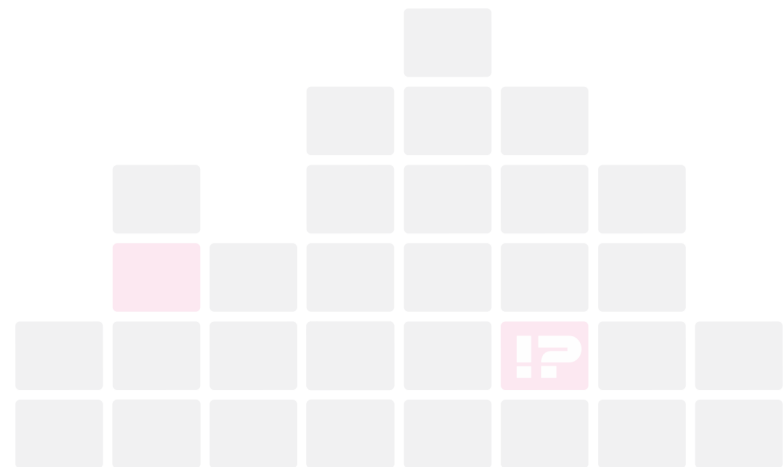

Հարցվողների սոցիալ-տնտեսական և քաղաքական ակտիվությունը

Հետևում եք Ձեր մարզի սոցիալ-տնտեսական կյանքին (%-ով):

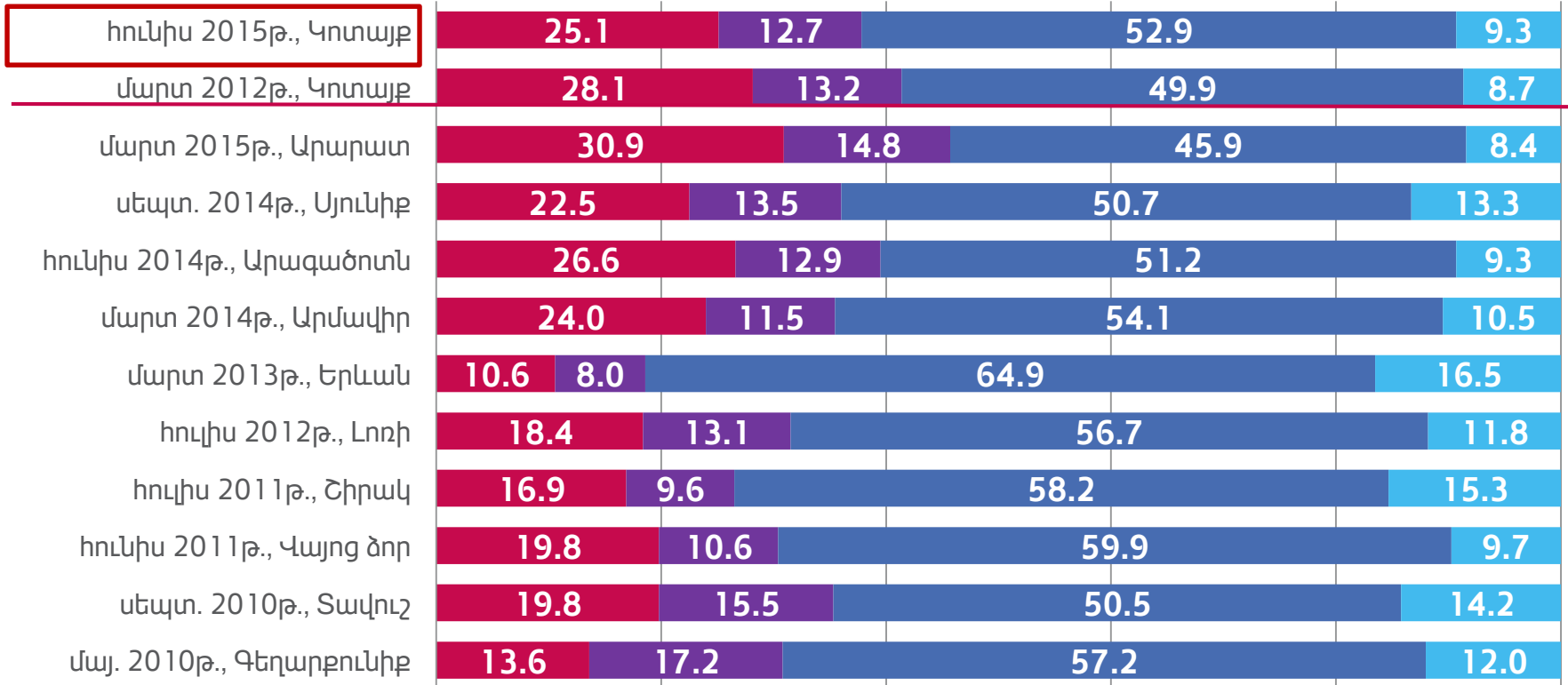

■ Բացարձակապես չեն հետևում

■ Հիմնականում չեն հետևում

■ Մասամբ հետևում են

■ Ակտիվորեն հետևում են

N=885

Տեղեկատվական դաշտ

- **Կոտայքի մարզում տեղեկատվության հիմնական աղբյուրը ինտերնետն է, ինչպես նաև հեռուստատեսությունը, որը համեմատաբար ավելի տարածված է մեծահասակների շրջանում:**
- **Մարզում գործում են 4 տեղական հեռուստաընկերություններ, մեկը մարզային («Աբովյան» հեռուստաընկերությունը, որն ունի մարզային հեռուստաընկերության կարգավիճակ) և 3-ը՝ քաղաքային:**
- **Տպագիր մամուլից գործում է «Կոտայք» մարզային թերթը, որը տպագրվում է ամսական երկու անգամ:**
- **Ըստ փորձագետների հանրապետական հեռուստահեռարձակման որակը բավական լավն է, ինչը պայմանավորված է մայրաքաղաքին մոտ գտնվելով և մարզի կենտրոնական դիրքով:**
- **Փորձագետների մեծամասնությունը առանձնացրել է այն փաստը, որ բնակիչները ֆորմալ և ոչ ֆորմալ տեղեկատվական աղբյուրներից նախապատվությունը տալիս են ծանոթների, բարեկամների կողմից ստացվող տեղեկությանը, քանի որ ՉԼՄ-ների կողմից ներկայացված տեղեկատվությունը շատ դեպքերում համարում են խեղաթյուրված և կողմնակալ:**

Հարցվողների ընտանիքների առջև կանգնած հիմնախնդիրները

Նշեք, ինդրեմ, այն առավել կարևոր հիմնախնդիրները, որոնք կան Ձեր
ընտանիքում (%-ով) :

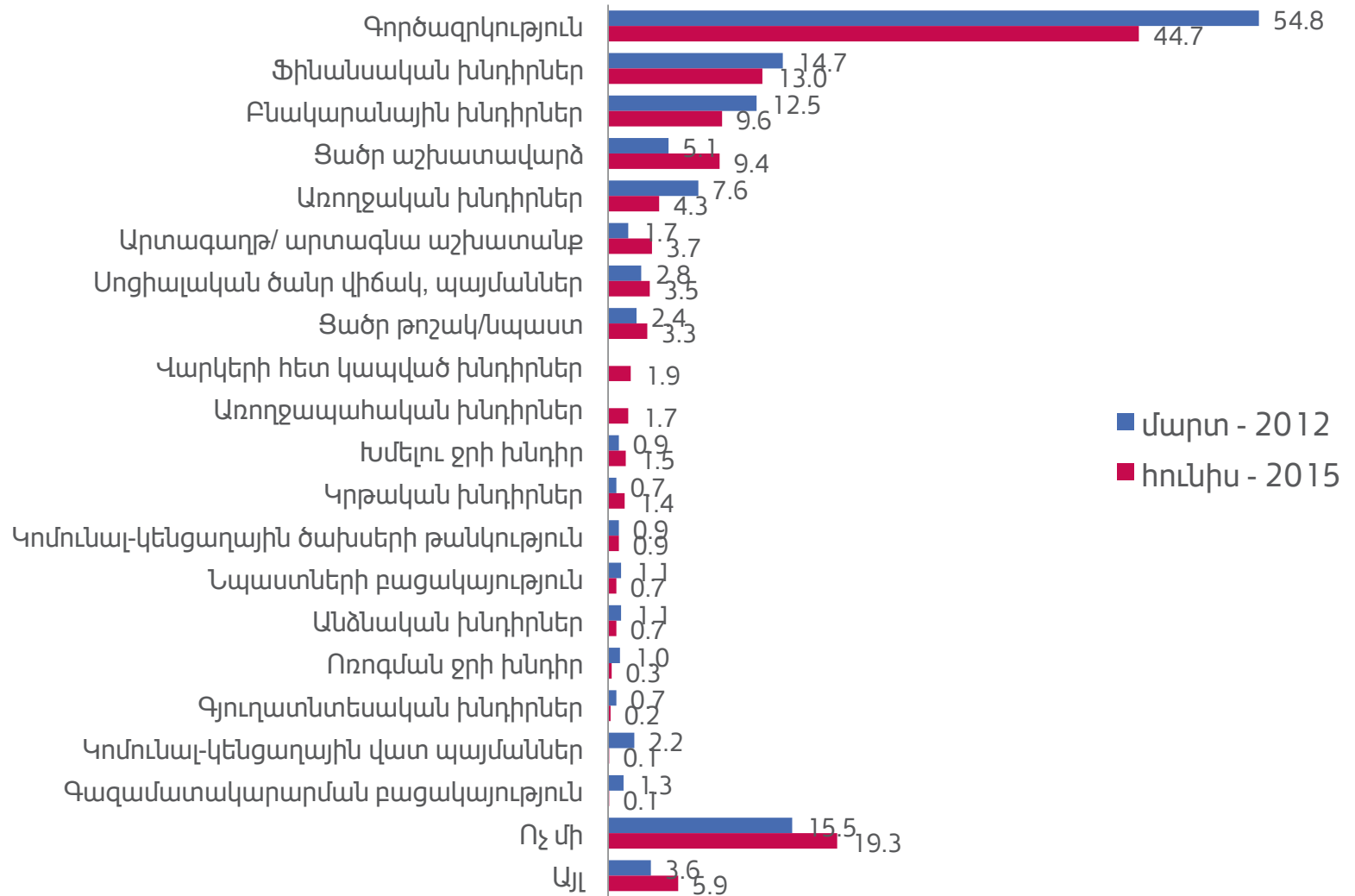

N=902

Կոտայքի մարզի գյուղերի և քաղաքների առաջնային հիմնախնդիրները

Նշեք, խնդրեմ, այն առավել կարևոր հիմնախնդիրները, որոնք կան Ձեր համայնքում (%-ով) :

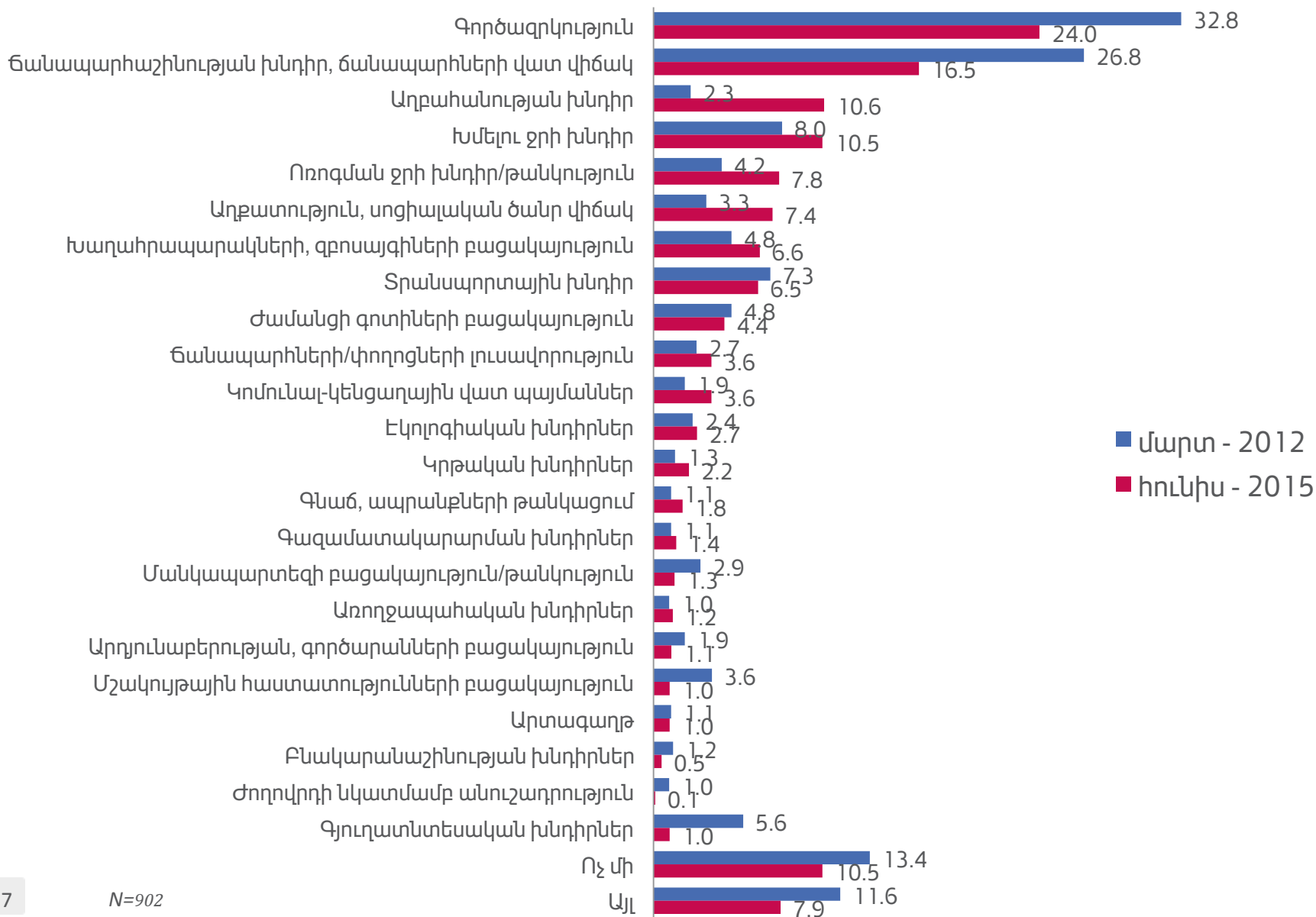

Կոտայքի մարզի քաղաքների առաջնային հիմնախնդիրները

Նշեք, խնդրեմ, այն առավել կարևոր հիմնախնդիրները, որոնք կան Ձեր քաղաքում (%-ով) :

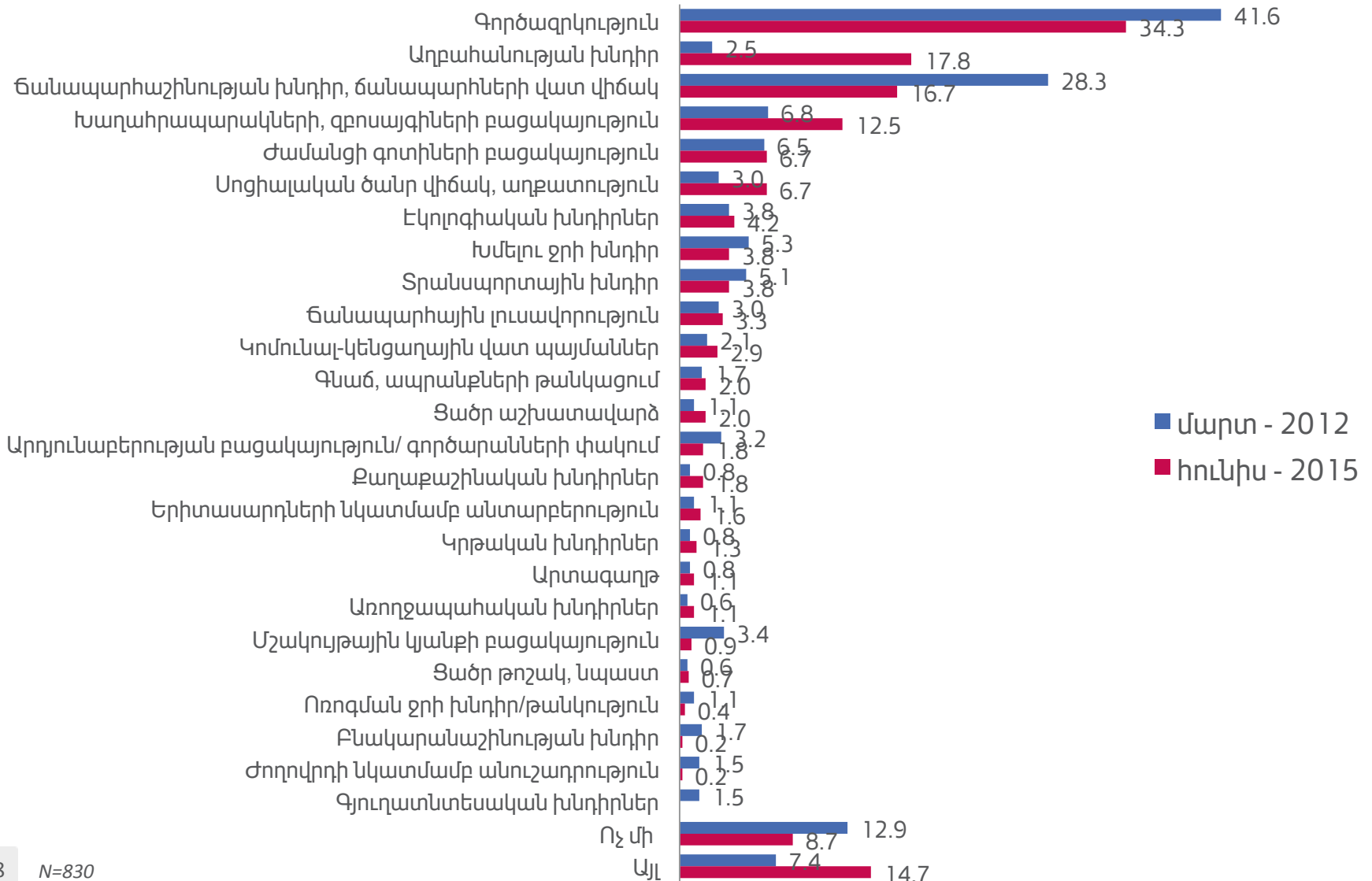

Կոտայքի մարզի գյուղերի առաջնային հիմնախնդիրները

Նշեք, խնդրեմ, այն առավել կարևոր հիմնախնդիրները, որոնք առկա են Ձեր գյուղում (%-ով):

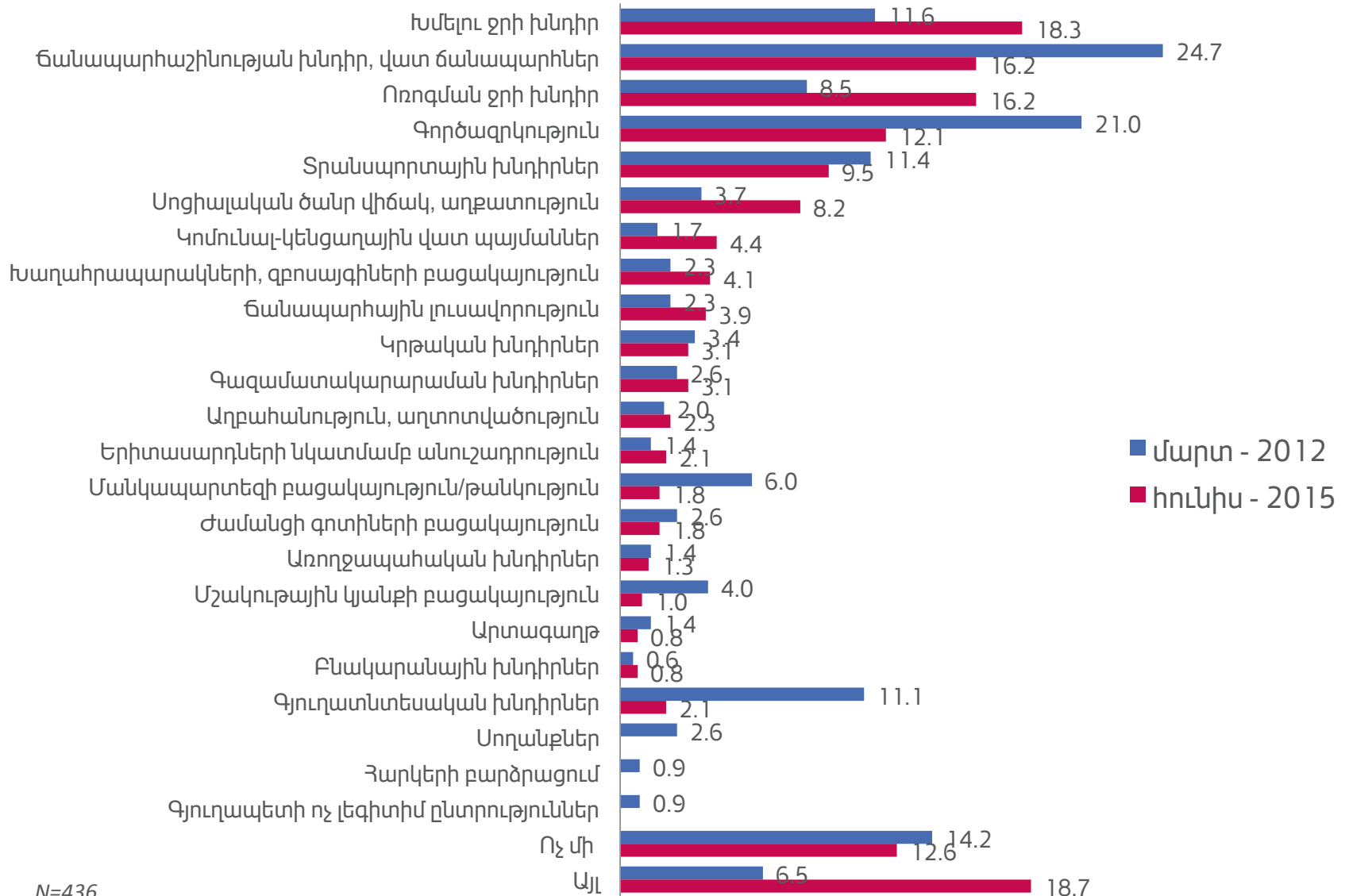

N=436

Կոտայքի մարզի առաջնային հիմնախնդիրները

Նշեք, խնդրեմ, այն առավել կարևոր հիմնախնդիրները, որոնք կան Ձեր մարզում (%-ով) :

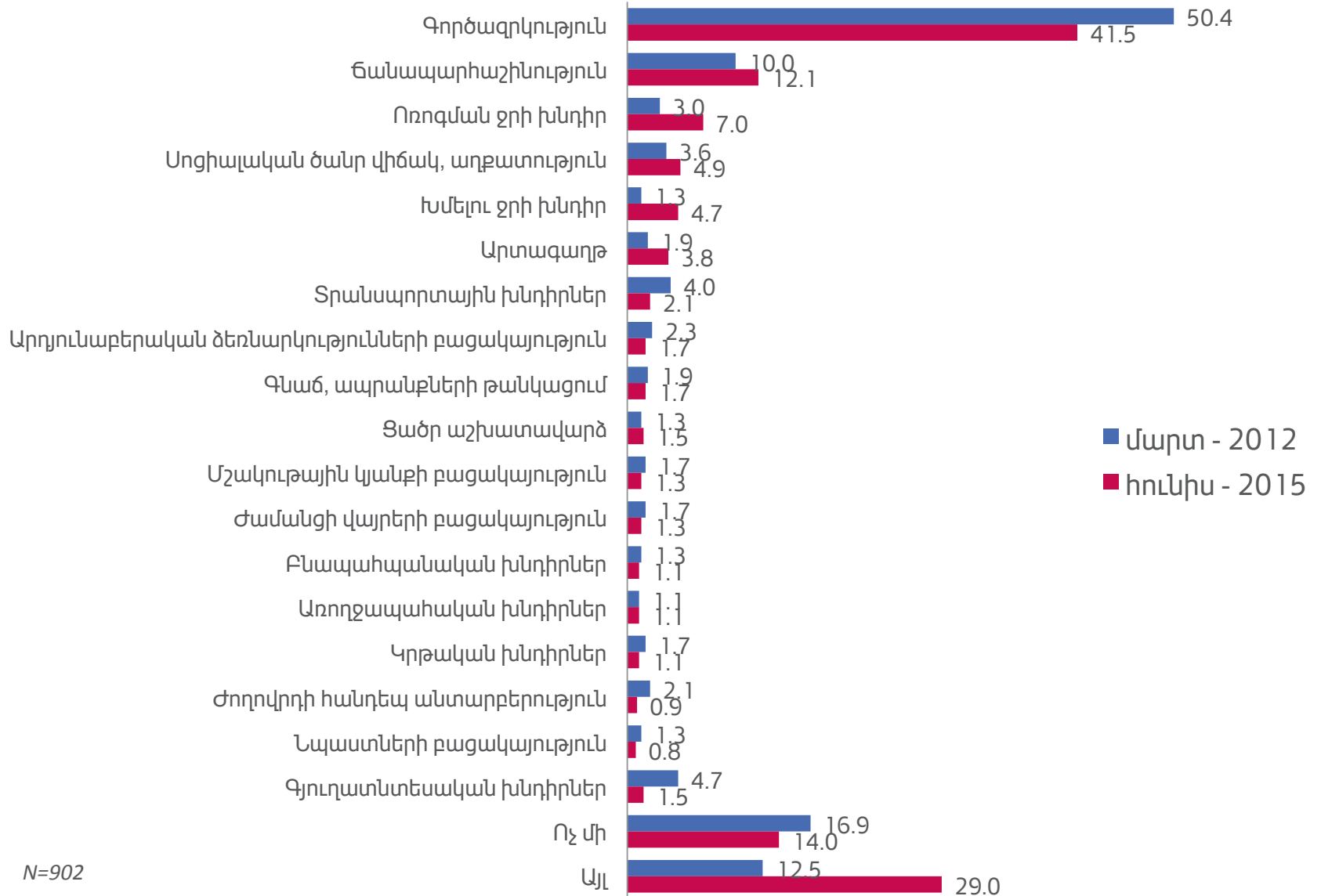

N=902

Հայաստանի առաջնային հիմնախնդիրները

Նշեք, խնդրեմ, այն առավել կարևոր հիմնախնդիրները, որոնք կան Հայաստանում (%-ով):

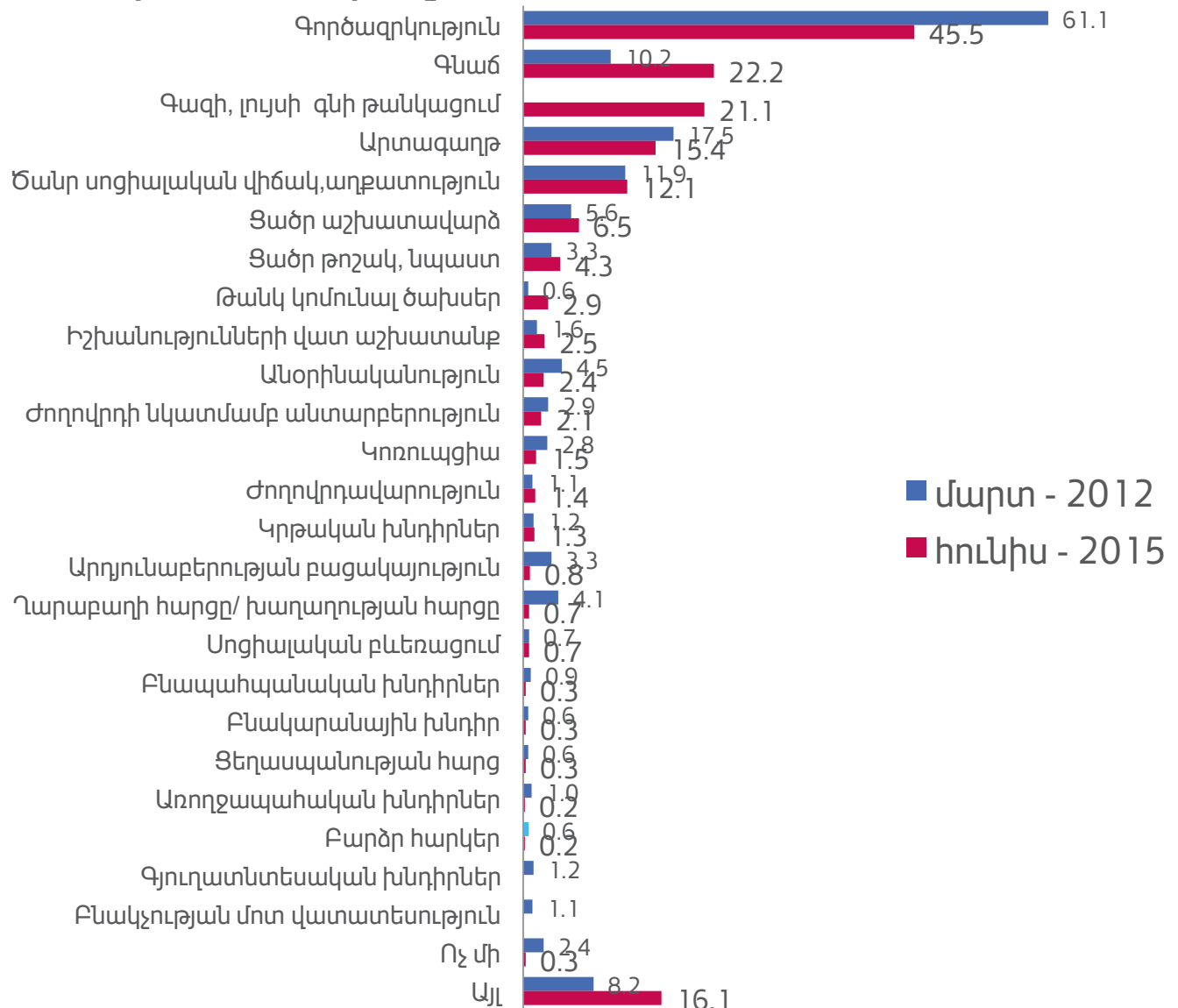

Առավել կարևոր երեք հիմնախնդիրները

Ընտանիք

1. Գործազրկություն
2. Ֆինանսական խնդիրներ
3. Բնակարանային խնդիրներ

Համայնք

1. Գործազրկություն
2. Ճանապարհաշինություն
3. Աղբահանության խնդիր

Կոտայքի մարզ

1. Գործազրկություն
2. Ճանապարհաշինություն
3. Ոռոգման ջրի խնդիր

Հայաստան

1. Գործազրկություն
2. Գնաճ
3. Գազի, լույսի գնի թանկացում

Ընտանիքի հիմնախնդիրների պատասխանատուները

Ո՞վ/ ո՞ր կառույցն է պատասխանատու ընտանիքի առջև կանգնած հիմնախնդիրների լուծման համար (%-ով):

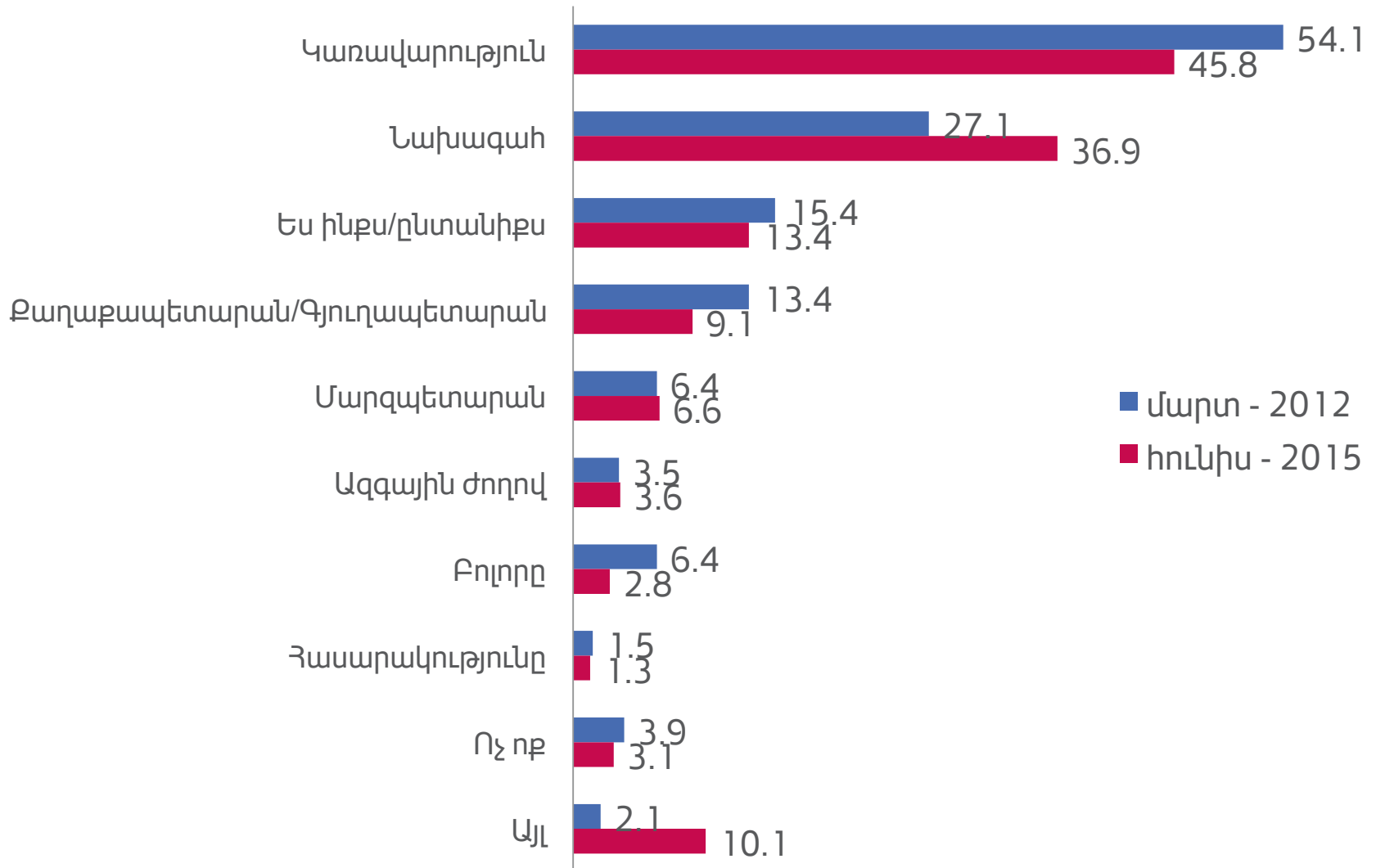

Համայնքի հիմնախնդիրների պատասխանատուները

Ո՞վ/ ո՞ր կառույցն է պատասխանատու համայնքի առջև կանգնած հիմնախնդիրների լուծման համար (%-ով):

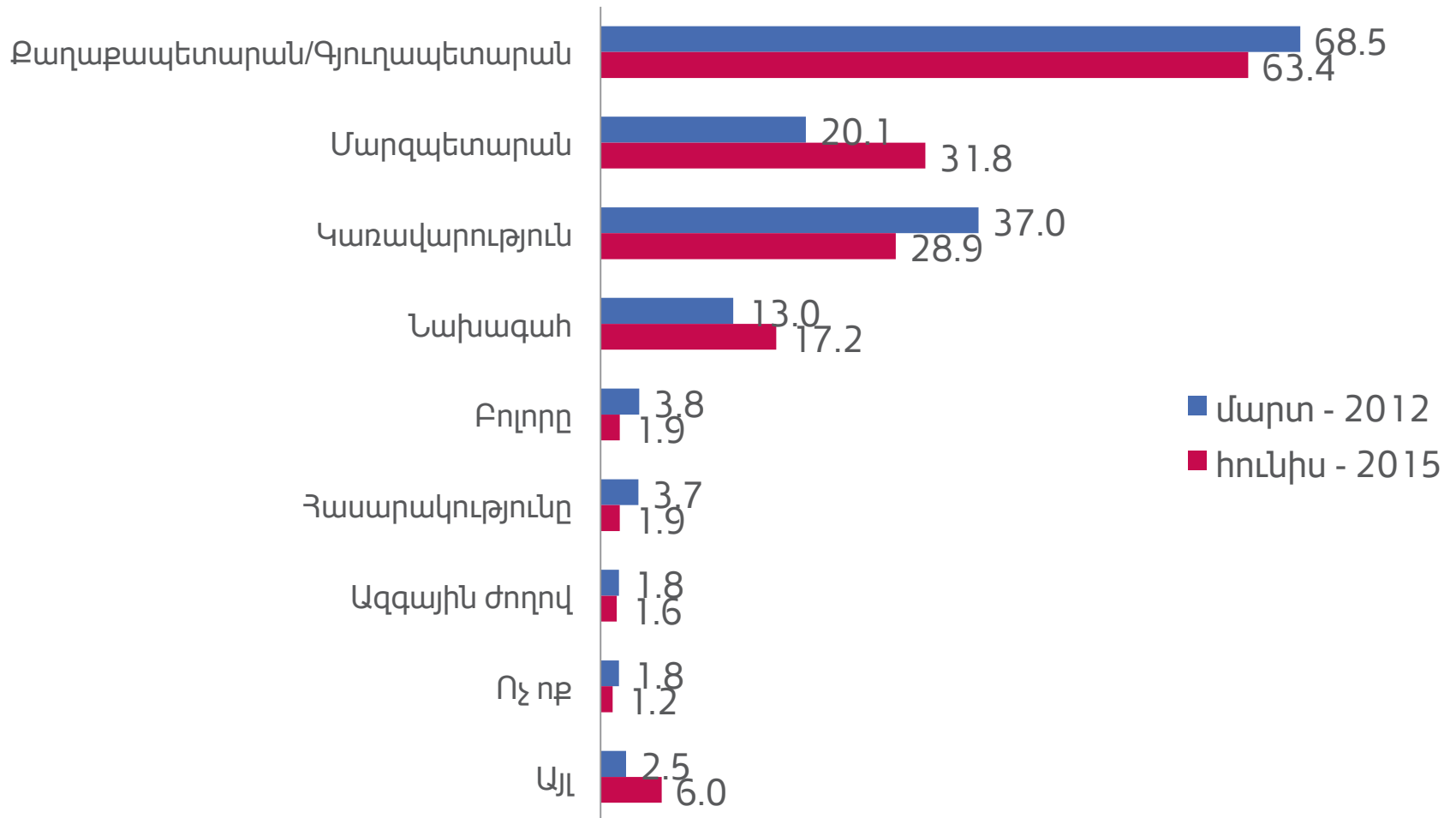

Կոտայքի մարզի հիմնախնդիրների պատասխանատուները

Ո՞վ/ ո՞ր կառույցն է պատասխանատու մարզի առջև կանգնած հիմնախնդիրների լուծման համար (%-ով):

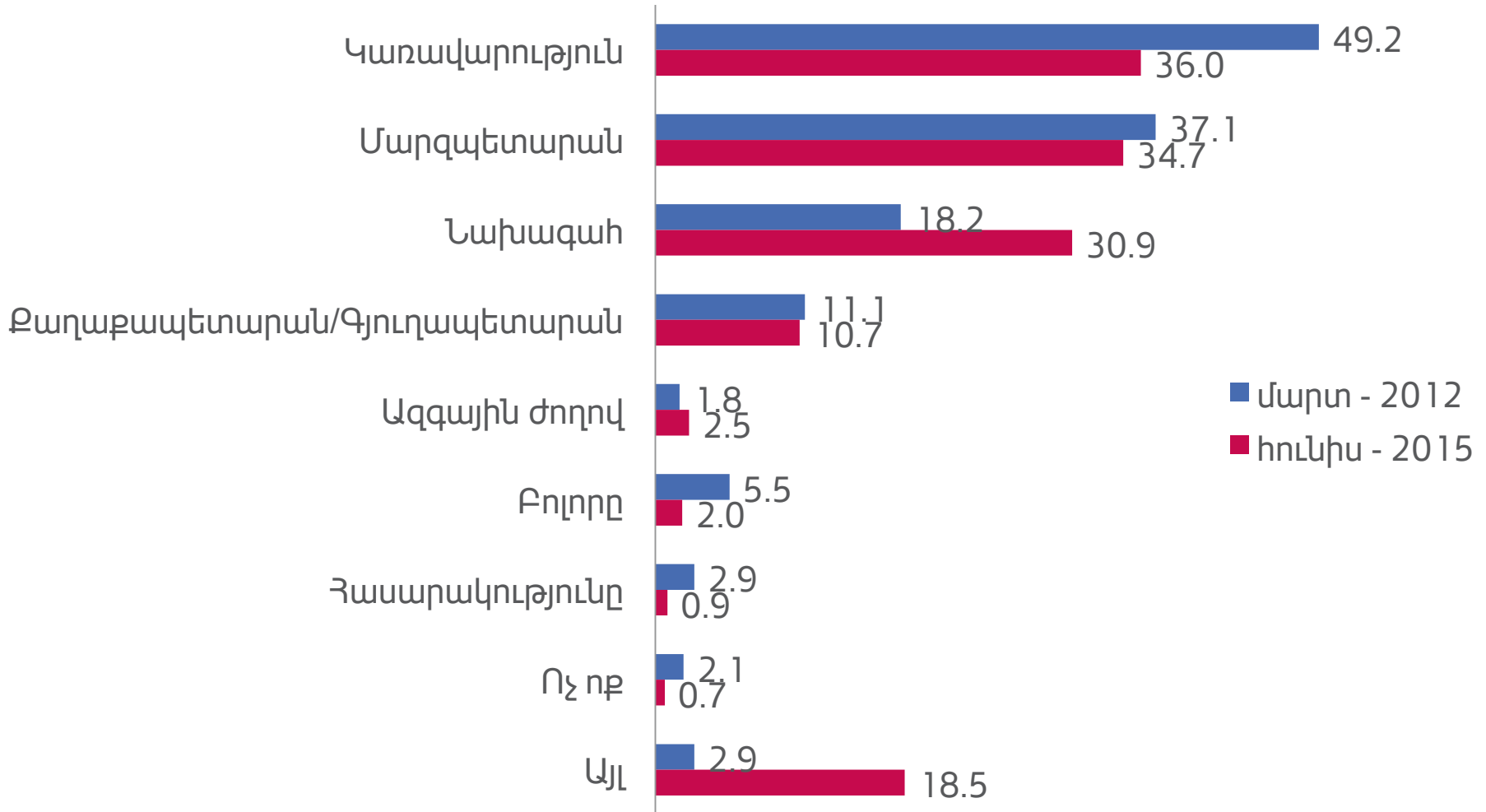

N=450

Հայաստանի հիմնախնդիրների պատասխանատուները

Ո՞վ/ ո՞ր կառույցն է պատասխանատու Հայաստանի առջև կանգնած հիմնախնդիրների լուծման համար (%-ով):

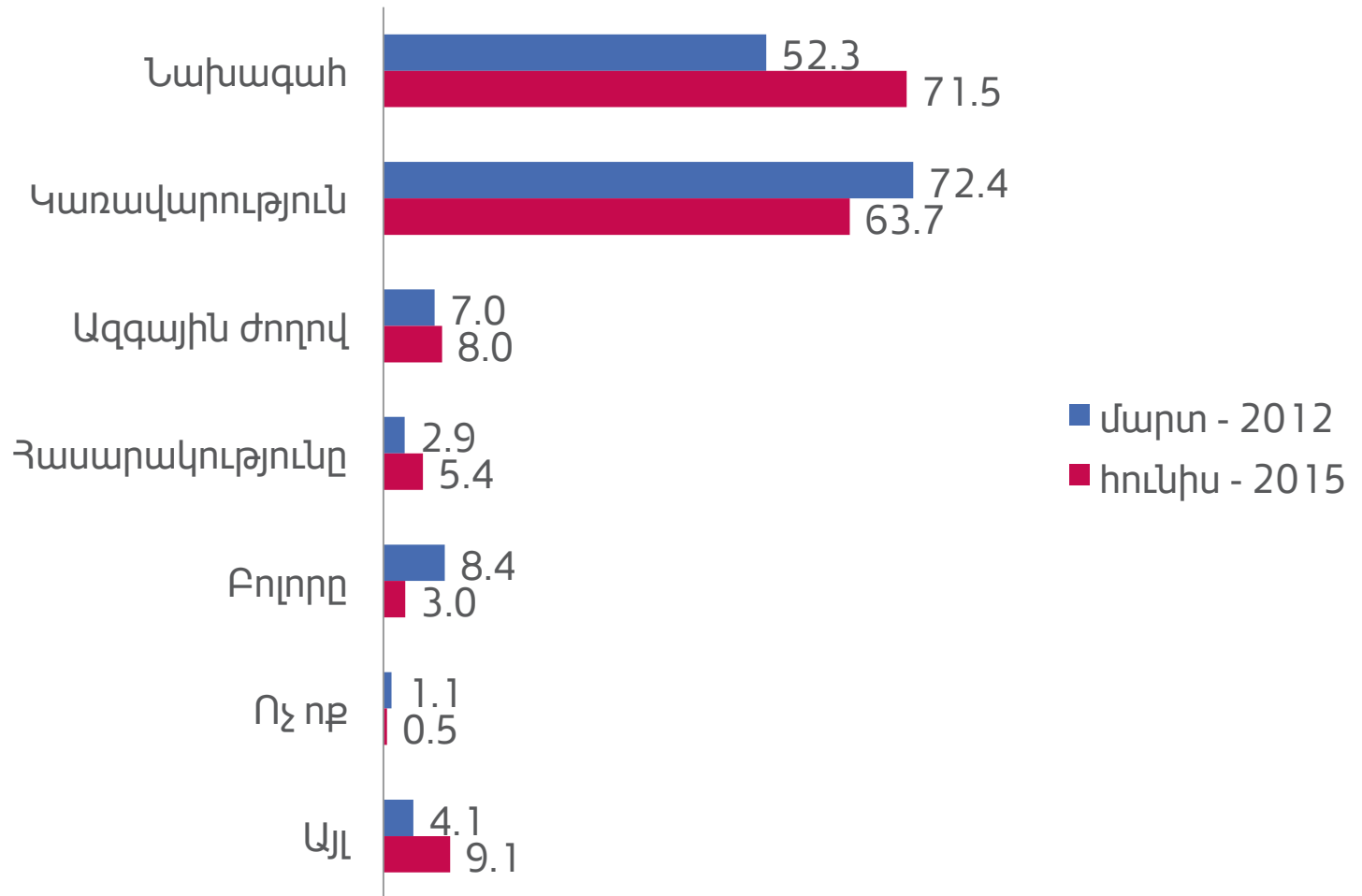

N=814

Ողջ հիմնախնդիրների առաջին երեք պատասխանատուները

Ընտանիք

1. Կառավարություն
2. Նախագահ
3. Հարցվողն ինքը/ընտանիքը

Համայնք

1. Քաղաքապետարան/գյուղապետարան
2. Մարզպետարան
3. Կառավարություն

Կոտայքի մարզ

1. Կառավարություն
2. Մարզպետարան
3. Նախագահ

Հայաստան

1. Նախագահ
2. Կառավարություն
3. Ազգային ժողով

Ընտանիքի առաջնային հիմնախնդիրներն ըստ հիմնական պատասխանատուների (%-ով)

Ընտանիքի հիմնախնդիրներ		Պատասխանատուներ					
		Նախագահ	Կառավարություն	ԱԺ	Մարզպետարան	ՏԻՄ	Հարցվող/ընտանիք
		VI/15	VI/15	VI/15	VI/15	VI/15	VI/15
1	Գործազրկություն	33.6	35.5	2.5	3.9	5.8	5.6
2	Ֆինանսական խնդիրներ	21.5	36.2	3.7	5.5	4.3	17.2
3	Բնակարանային խնդիրներ	22.1	24.8	2.7	9.7	9.7	19.5
4	Ցածր աշխատավարձ	21.8	48.2	4.5	1.8	3.6	0.9
5	Առողջական խնդիրներ	15.4	30.8	1.9	5.8	11.5	21.2

Համայնքի առաջնային հիմնախնդիրներն ըստ հիմնական պատասխանատուների (%-ով)

Համայնքի հիմնախնդիրներ		Պատասխանատուներ					
		Նախագահ	Կառավարություն	Ազգային ժողով	Մարզպետարան	ՏԻՄ	Բոլորը
		Վ/15	Վ/15	Վ/15	Վ/15	Վ/15	Վ/15
1	Գործազրկություն	22.1	29.1	1.8	14.4	26.0	2.1
2	Ճանապարհաշինության խնդիր	6.5	11.3	2.6	28.7	46.5	0.0
3	Աղբահանության խնդիր	5.8	5.2	0.0	13.0	68.8	0.0
4	Խմելու ջրի խնդիր	7.7	12.6	0.0	18.2	50.3	1.4
5	Ոռոգման ջրի խնդիր	1.8	22.3	4.5	26.8	36.6	0.0

Կոտայքի մարզի առաջնային հիմնախնդիրներն՝ ըստ հիմնական պատասխանատուների (%-ով)

Մարզի հիմնախնդիրներ		Պատասխանատուներ				
		Նախագահ	Կառավարություն	ԱԺ	Մարզպետարան	ՏԻՄ
		VI/15	VI/15	VI/15	VI/15	VI/15
1	Գործազրկություն	27.0	32.2	0.7	21.5	4.6
2	Ճանապարհաշինություն	15.5	13.4	0.0	48.5	8.2
3	Ոռոգման ջրի խնդիր	19.3	17.5	3.5	10.5	19.3
4	Աղբատություն	26.5	44.1	2.9	20.6	0.0
5	Խմելու ջրի խնդիր	19.4	5.6	2.8	13.9	22.2

Հայաստանի առաջնային հիմնախնդիրներն՝ ըստ հիմնական պատասխանատուների (%-ով)

Երկրի հիմնախնդիրներ		Պատասխանատուներ			
		Նախագահ	Կառավարություն	ԱԺ	Բոլորը
		VI/15	VI/15	VI/15	VI/15
1	Գործազրկություն	46.7	41.9	4.7	1.5
2	Գնաճ	45.1	42.0	5.2	0.9
3	Գազի, լույսի գնի թանկացում	43.6	39.4	6.5	2.0
4	Արտագաղթ	49.0	38.0	4.5	2.0
5	Աղբատուություն	36.0	49.7	3.4	3.4

Առաջնային հիմնախնդիրները և հիմնական պատասխանատուները

1. Գործազրկություն
2. Ֆինանսական խնդիրներ
3. Բնակարանային խնդիրներ

Ընտանիք

1. Կառավարություն
2. Նախագահ
3. Հարցվողն ինքը/ընտանիքը

1. Գործազրկություն
2. Ճանապարհաշինություն
3. Աղբահանության խնդիր

Համայնք

1. Զաղաքապետարան/
գյուղապետարան
2. Մարզպետարան
3. Կառավարություն

1. Գործազրկություն
2. Ճանապարհաշինություն
3. Ոռոգման ջրի խնդիր

Մարզ

1. Կառավարություն
2. Մարզպետարան
3. Նախագահ

1. Գործազրկություն
2. Գնաճ
3. Գազի, լույսի գնի թանկացում

Հայաստան

1. Նախագահ
2. Կառավարություն
3. Ազգային ժողով

5. Կոտայքի մարզի սոցիալ-տնտեսական վիճակը. Ներկան և հեռանկարները

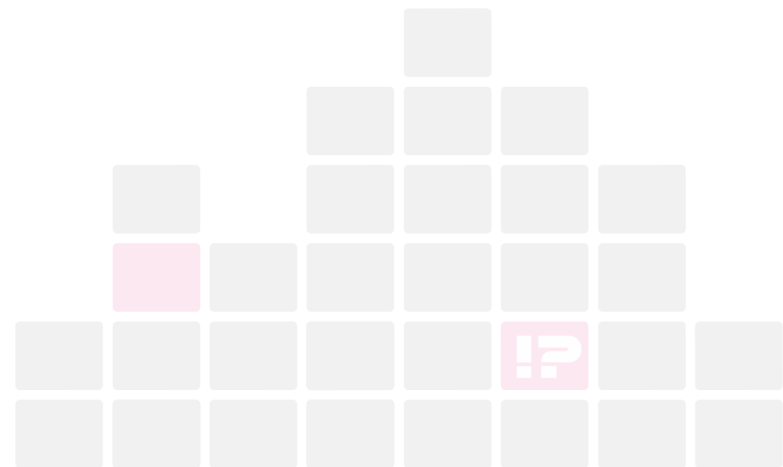

Վերջին տարիների ընթացքում մարզի/Երևանի սոցիալ-տնտեսական վիճակի փոփոխության գնահատականը

Ինչպե՞ս է փոխվել Ձեր մարզի/Երևանի սոցիալ-տնտեսական վիճակը վերջին մեկ տարվա ընթացքում (%-ով):*

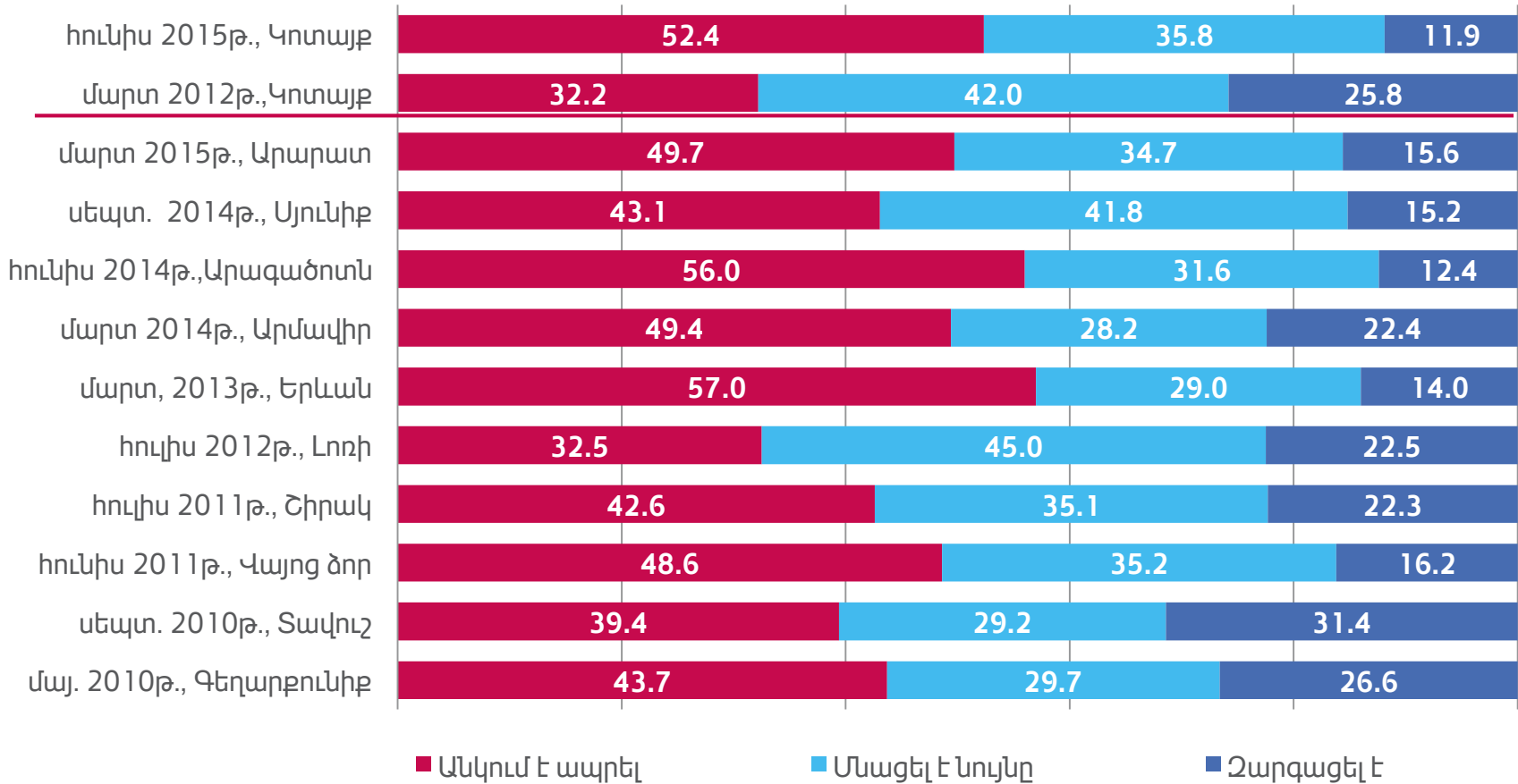

N=886

*Երևանի դեպքում հարցվել է 3-4 տարվա կտրվածքով:

Կոտայքի մարզի զարգացած ոլորտները

Ո՞րն է Ձեր մարզի ամենազարգացած ոլորտը (փակ հարց, %-ով):

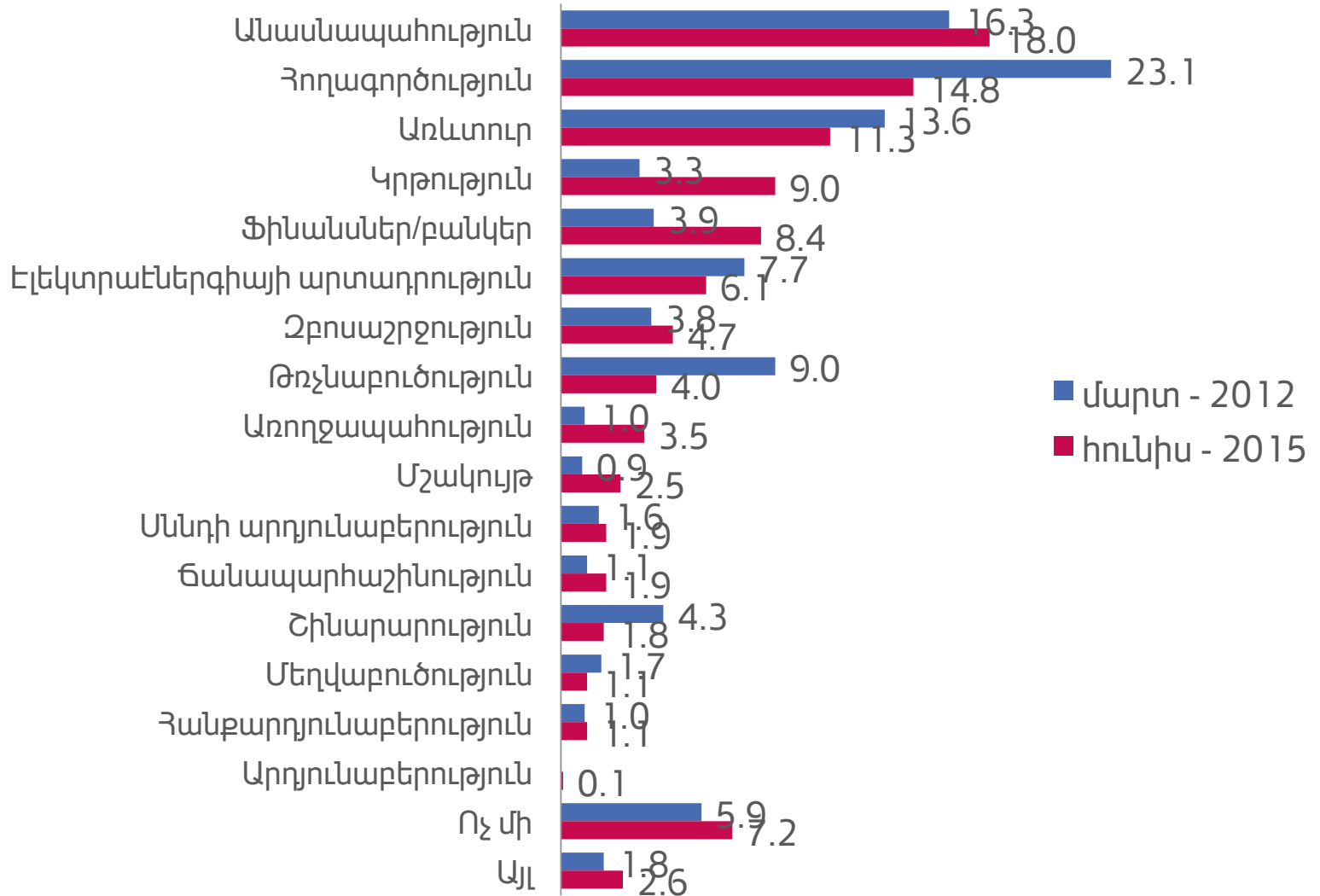

N=

Կոտայքի մարզի ամենաթերզարգացած ոլորտները

Ո՞րն է Ձեր մարզի ամենաթերզարգացած ոլորտը (փակ հարց, %-ով):

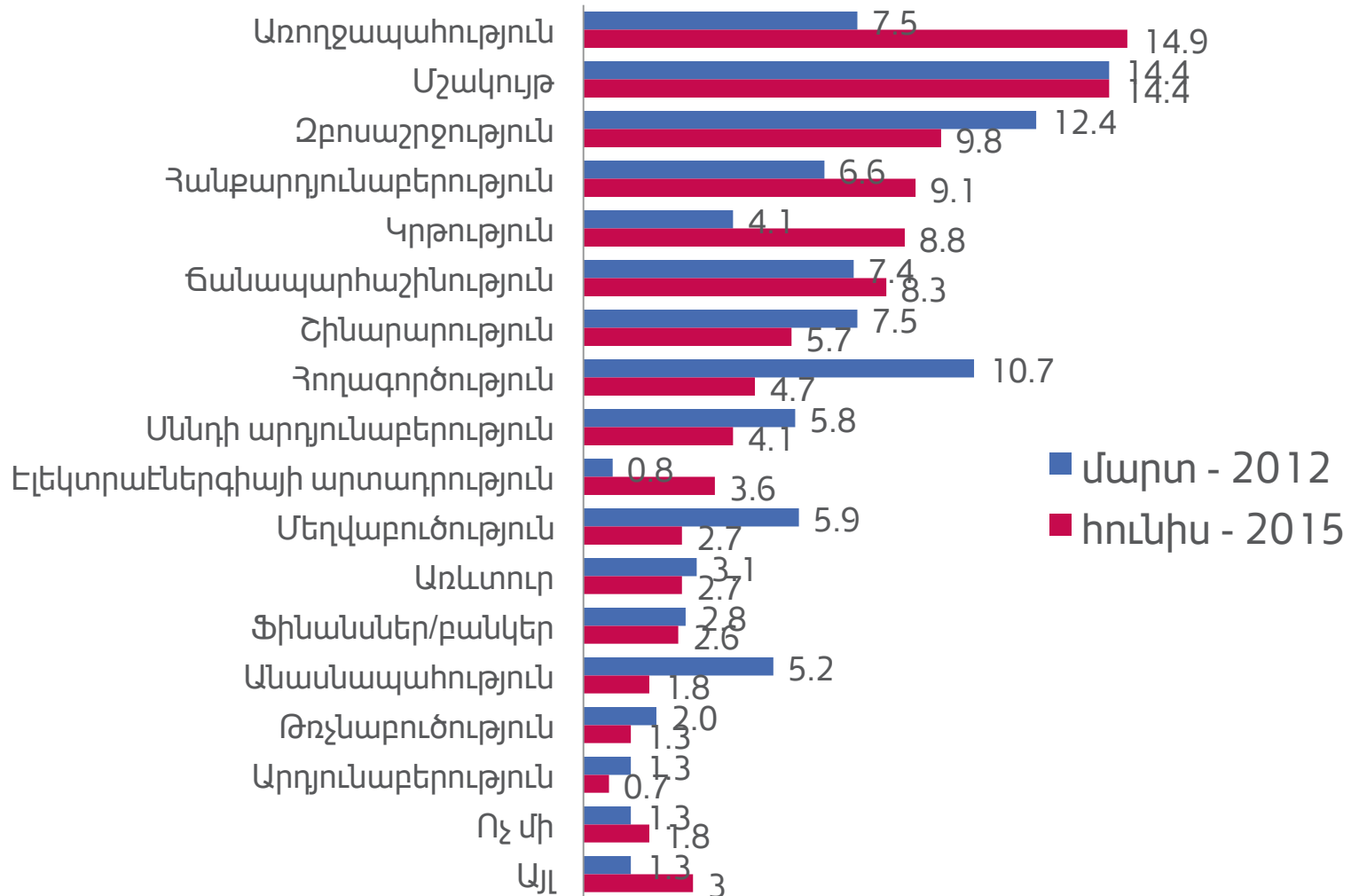

N=

Կոտայքի մարզի ամենազարգացած և ամենաթերզարգացած ոլորտները

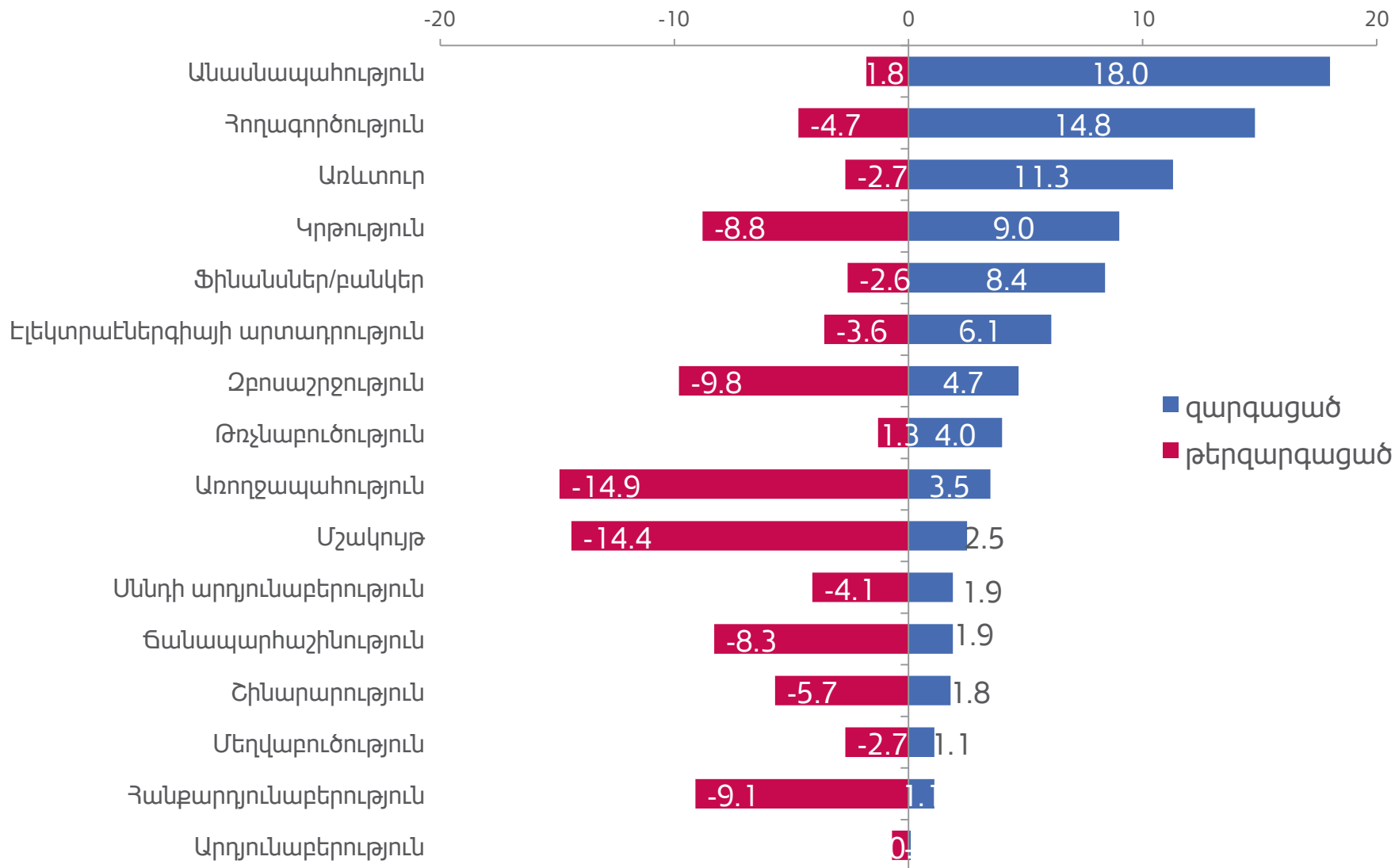

N=

Ուրրտների զարգացվածության ցուցանիշի միջին գնահատականը (1-10 սանդղակով)

Գնահատեք, ինչդրեմ, հետևյալ ուրրտները 1-10 սանդղակով:

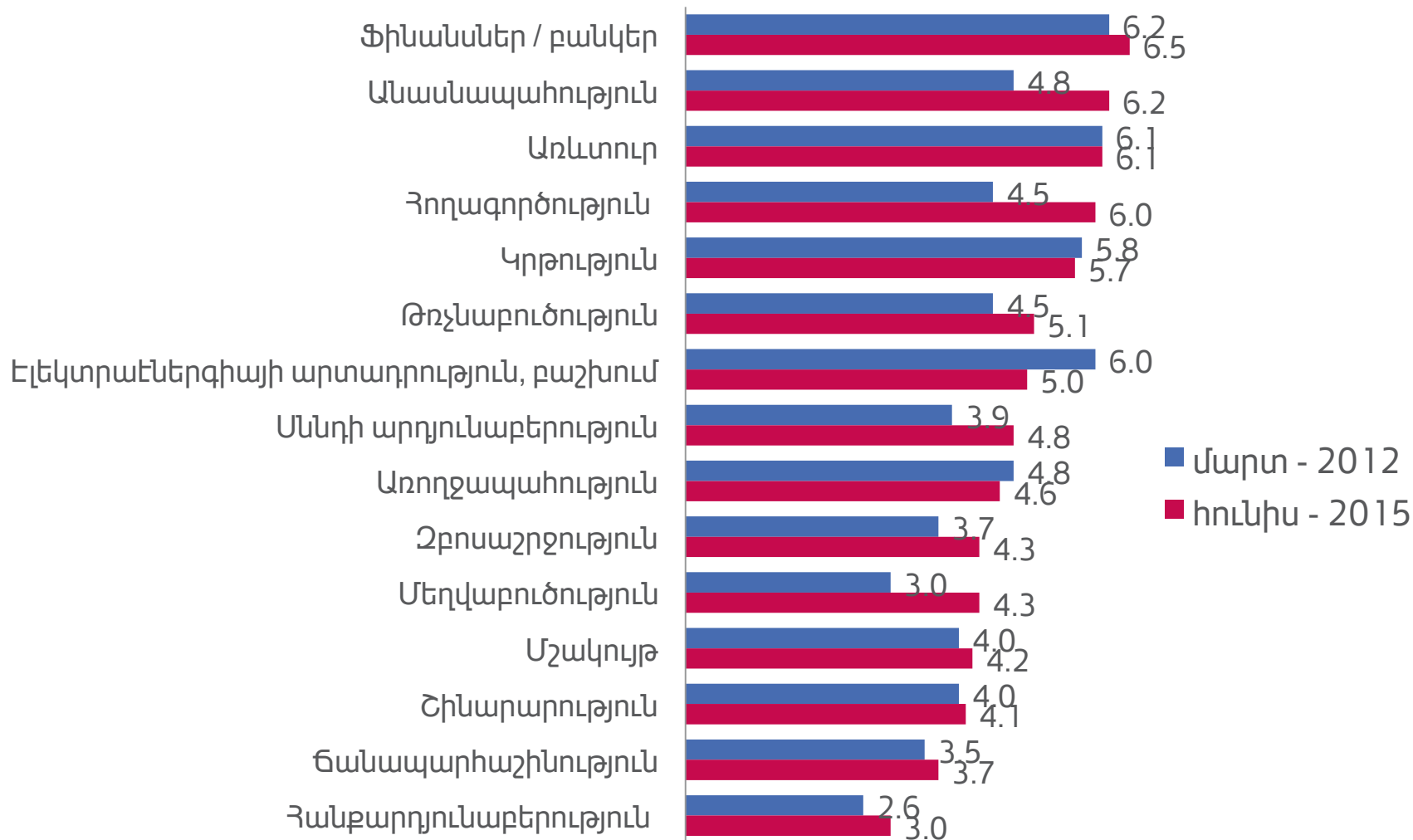

N=

Մարզի բնակիչների համար զարգացման ցանկալի ոլորտները

Ո՞ր ոլորտներն էանհրաժեշտ զարգացնել Ձեր մարզում (փակ հարց, %-ով):

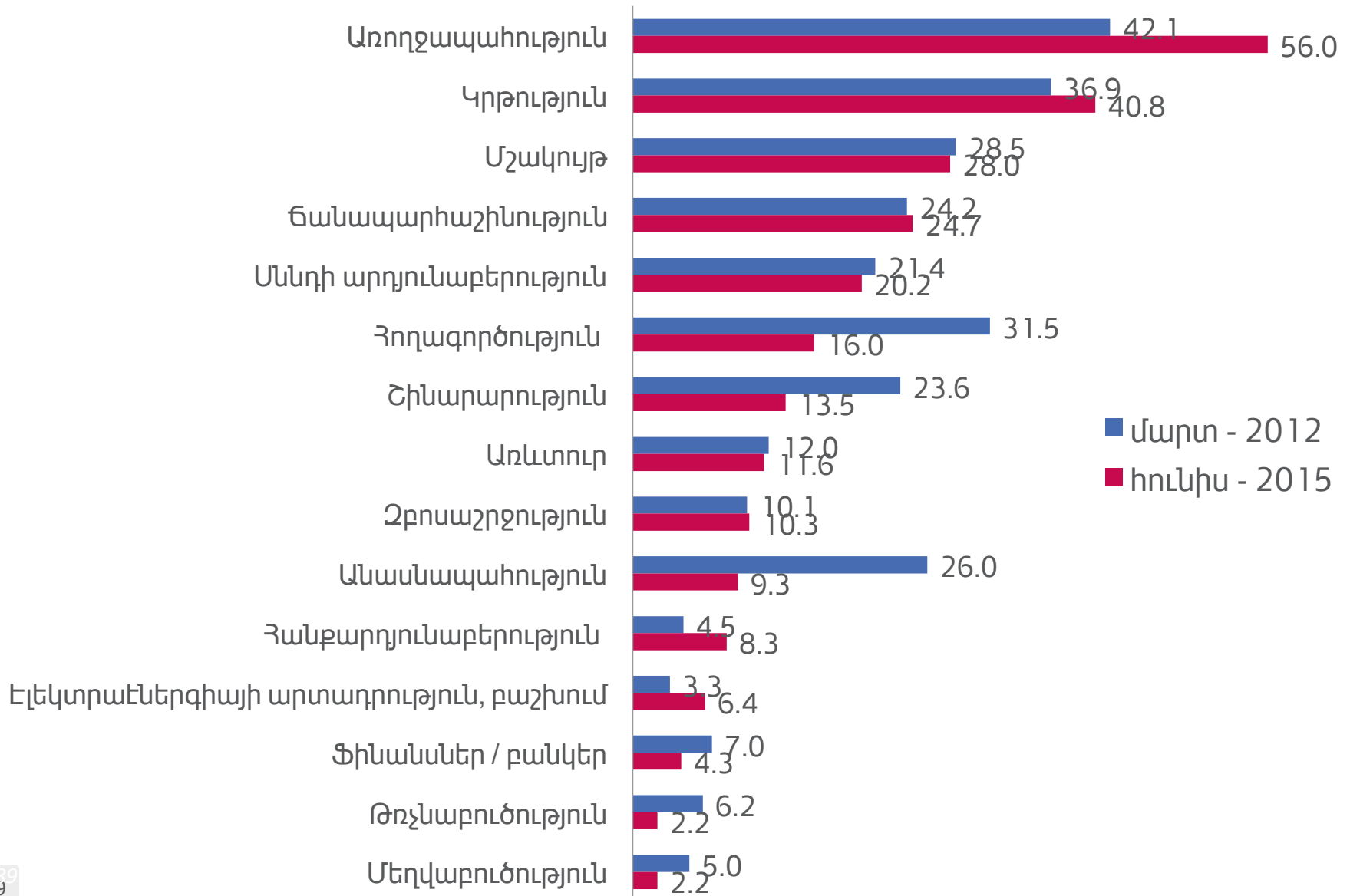

Կոտայքի մարզի ամենազարգացած և ամենաթերզարգացած ոլորտները՝ ըստ փորձագետների

Չարգացած ոլորտներ՝

- Անասնաբուծություն
- Քաղաքաշինություն
- Չբուսաշրջություն
- Մեքենաշինություն
- Մետալուրգիա
- Էլեկտրաէներգիայի արտադրություն
- Հանքարդյունաբերություն
- Սննդի արդյունաբերություն

Թերզարգացած ոլորտներ՝

- Արդյունաբերություն
- Գյուղատնտեսություն
- Տեղեկատվական տեխնոլոգիաներ
- Գյուղմթերքների իրացում

Կոտայքի մարզի տնտեսական զարգացման ռեսուրսները

- Մարդկային ռեսուրս
- Շինարարություն
- Հանքարդյունաբերություն
- Արդյունաբերություն
- Չբոսաշրջություն
- Ադամանդագործություն
- Մեքենաշինություն
- Թեթև արդյունաբերություն

Աշխատելու համար նախընտրելի ոլորտները

Հնարավորության դեպքում ո՞ր ոլորտում կցանկանայիք աշխատել (%-ով):

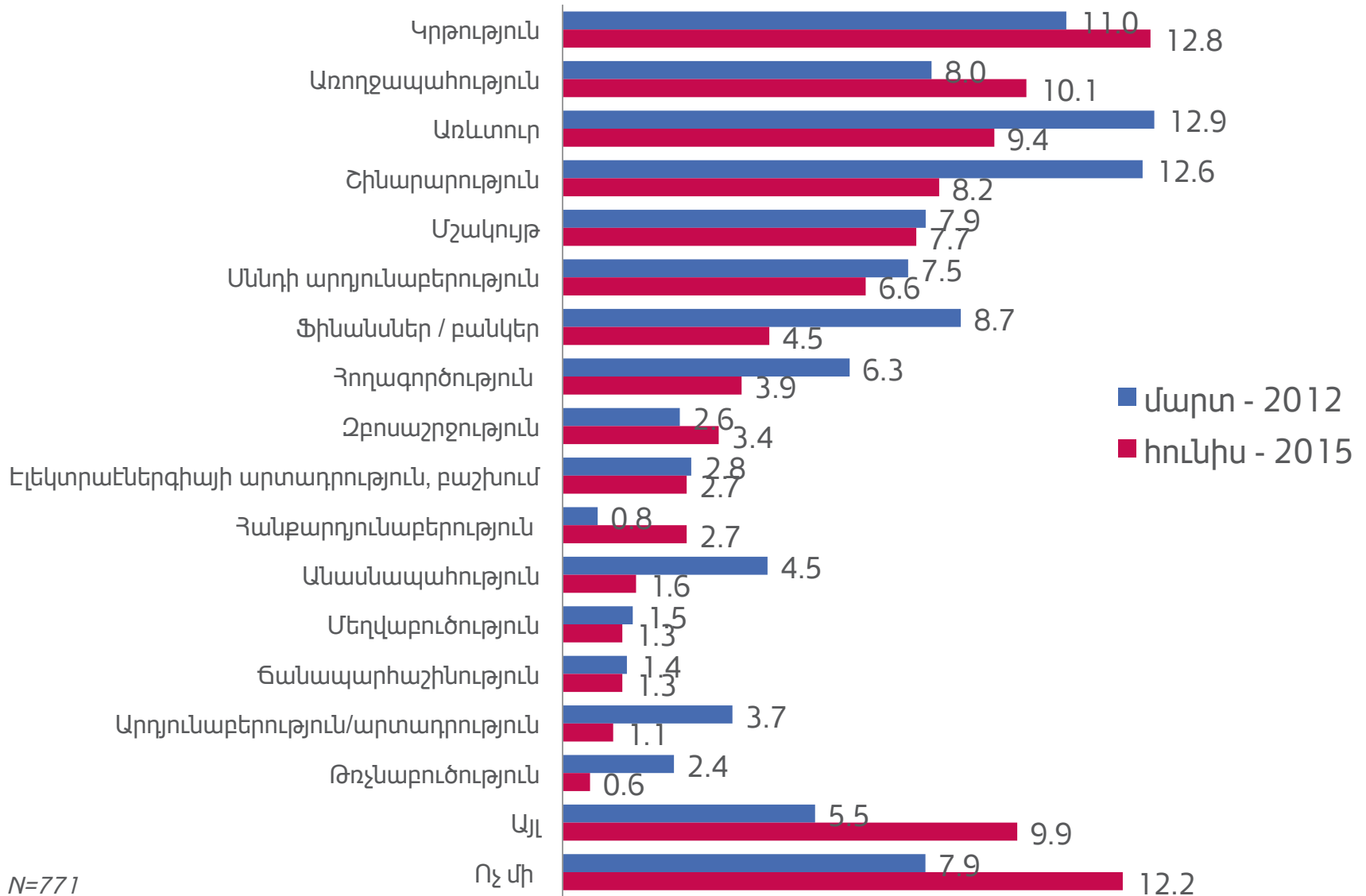

Միջնակարգ, միջին մասնագիտական և բարձրագույն կրթության հնարավորությունները մարզում՝ ըստ փորձագետների

- Կոտայքի մարզը ունի 67 համայնք է, որոնցից 60-ը գյուղական համայնքներ են և կան փոքր համայնքներ, որտեղ աշակերտ չկա, իսկ որոշ համեմատաբար մեծ գյուղերում 2-3 դպրոց կա: Հիմնական դպրոցներ կան գրեթե բոլոր համայնքներում, իսկ ավագ դպրոցները կենտրոնացված են հիմնականում մեծ համայնքներում, ուր հաճախում են նաև հարևան փոքր համայնքների աշակերտները:
- Մարզում կրթության որակը բավական բարձր է գնահատվել փորձագետների կողմից, մասնավորապես քաղաքային համայնքերի կրթական հաստատություններում:

Քոլեջներ, արհեստագործական ուսումնարաններ, բուհեր և երևանյան համալսարանների մասնաճյուղեր

- Կոտայքի տարածաշրջանային պետական քոլեջ
- Հրազդանի պետական բժշկական քոլեջ
- Հրազդանի արհեստագործական ուսումնարան
- Աբովյանի պետական էներգետիկական քոլեջ
- Աբովյանի պետական ճարտարագիտական քոլեջ
- Աբովյանի արհեստագործական ուսումնարան
- Նաիրիի արհեստագործական ուսումնարան
- Չարենցավանի պետական քոլեջ
- Բյուրեղավանի արհեստագործական ուսումնարան
- Նոր Գեղի գյուղատնտեսական քոլեջ
- Մարզում կա մեկ մասնավոր բուհ՝ Հրազդանի հումանիտար ինստիտուտը:

Բնակչության ստացած կրթության համապատասխանությունը մարզի պահանջարկին

- Ըստ փորձագետների անհրաժեշտ է որոշակի համադրում իրականացնել աշխատաշուկային պահանջարկի և կրթական հաստատությունների առաջարկի միջև, այսինքն՝ «տնտեսության այսօրվա պահանջը ճիշտ վերցնել և հաղորդել կրթական համապատասխան աստիճաններում գործող կազմակերպություններին»:
- Ըստ փորձագետների մարզի կրթվածության մակարդակն ավելի բարձր է իսկ կադրերի քանակն ավելի շատ է քան առկա աշխատատեղերը: Շատ մասնագետներ աշխատում են Երևանում մարզի՝ մայրաքաղաքին մոտ գտնվելու շնորհիվ:

Ի՞նչ մասնագետների կարիք կամարգում

- Ծրագրավորողներ
- Չբուսաշրջության ոլորտի մասնագետներ
- Բժիշկներ
- Գյուղատնտեսներ
- Դաստիարակ-մանկավարժներ
- Տեխնիկական մասնագետներ

Կոտայքի մարզի սոցիալ-տնտեսական առանձնահատկությունները (հունիս, 2015թ.)

Որո՞նք են մարզի առավելությունները և առանձնահատկությունները (%-ով):

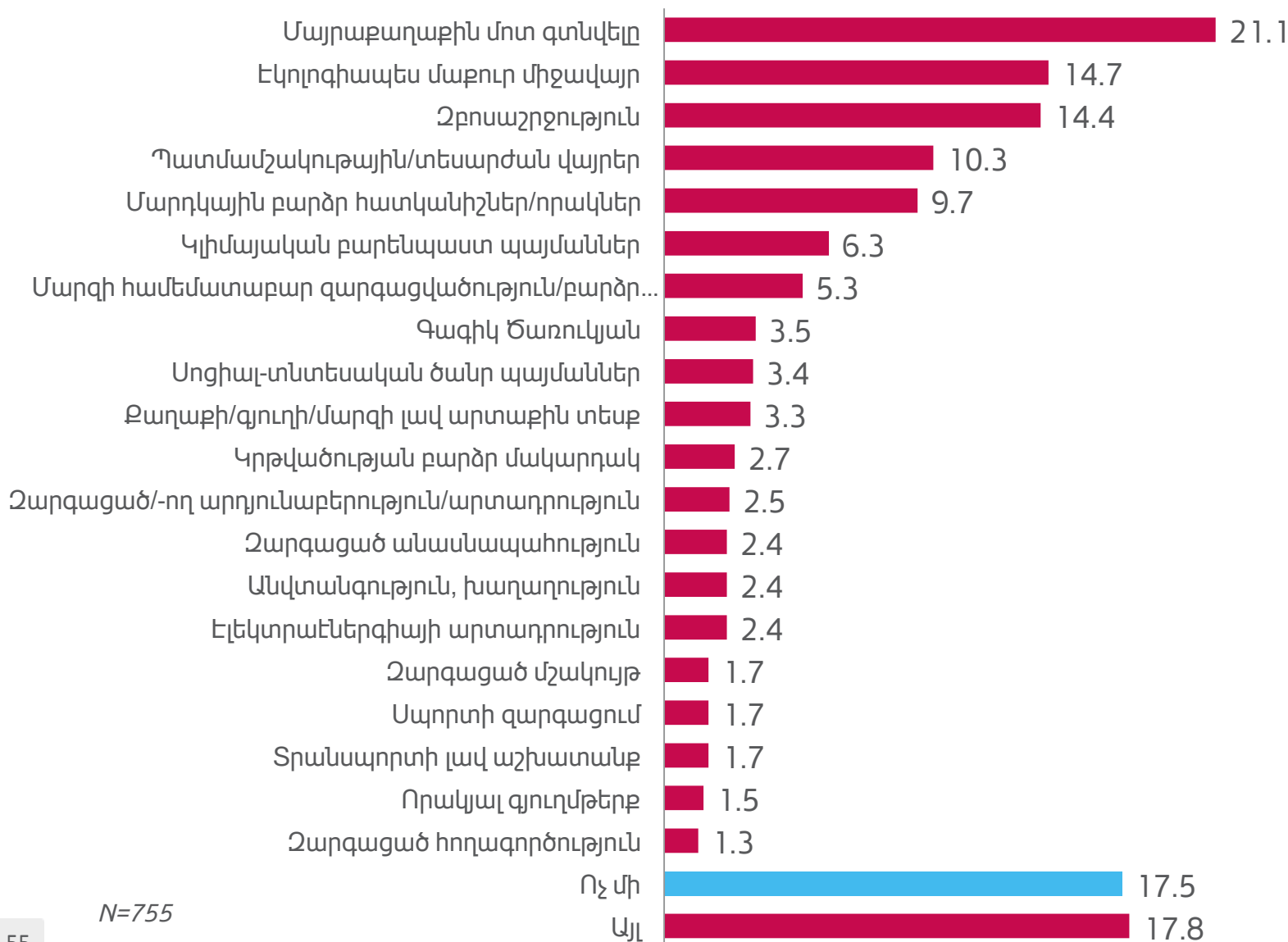

N=755

Կոտայքի մարզի սոցիալ-տնտեսական առանձնահատկությունները (մարտ, 2012թ.)

Որո՞նք են մարզի առավելությունները և առանձնահատկությունները (%-ով):

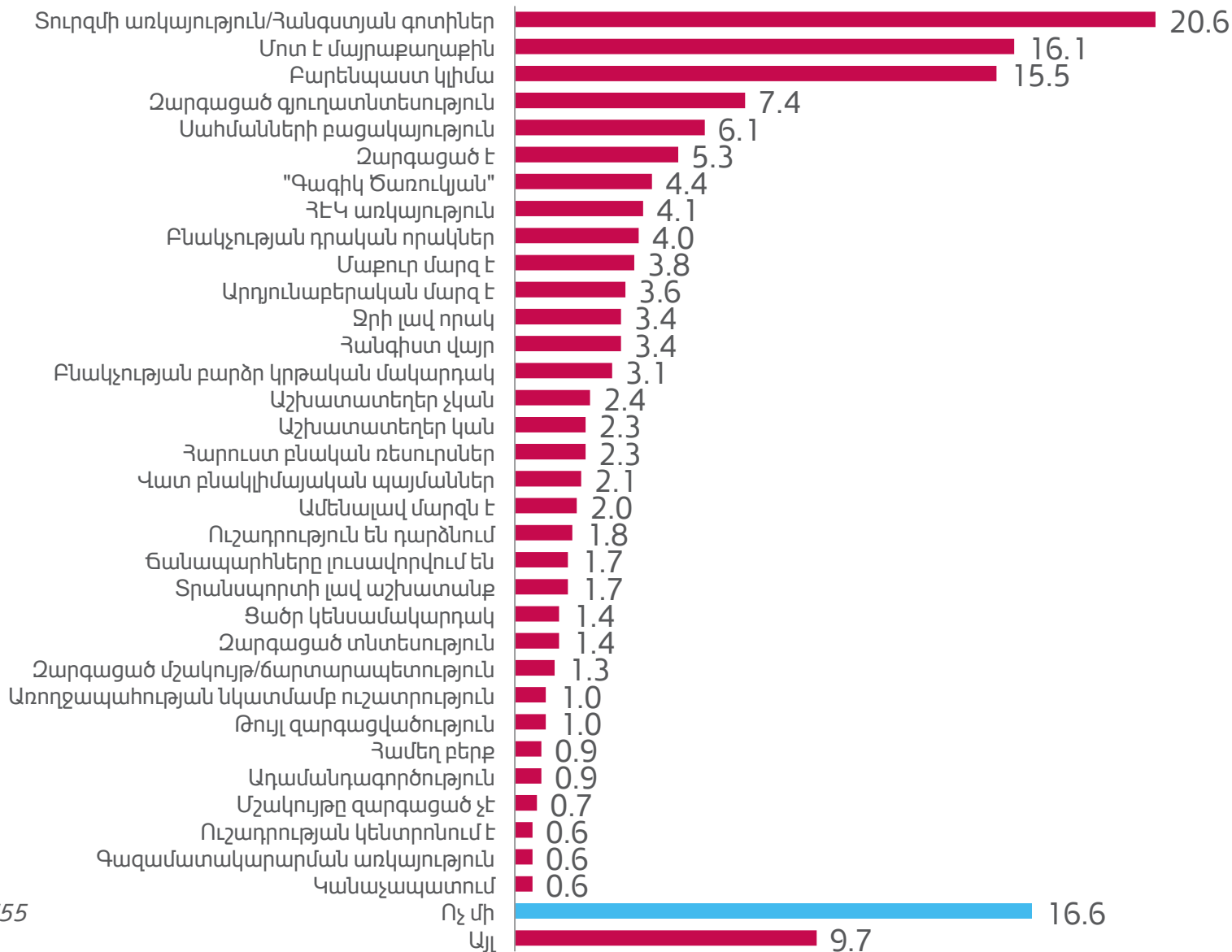

N=755

Կոտայքի մարզի սոցիալ-տնտեսական առանձնահատկությունները (խմբավորված)

Որո՞նք են մարզի առավելությունները և առանձնահատկությունները (%-ով):

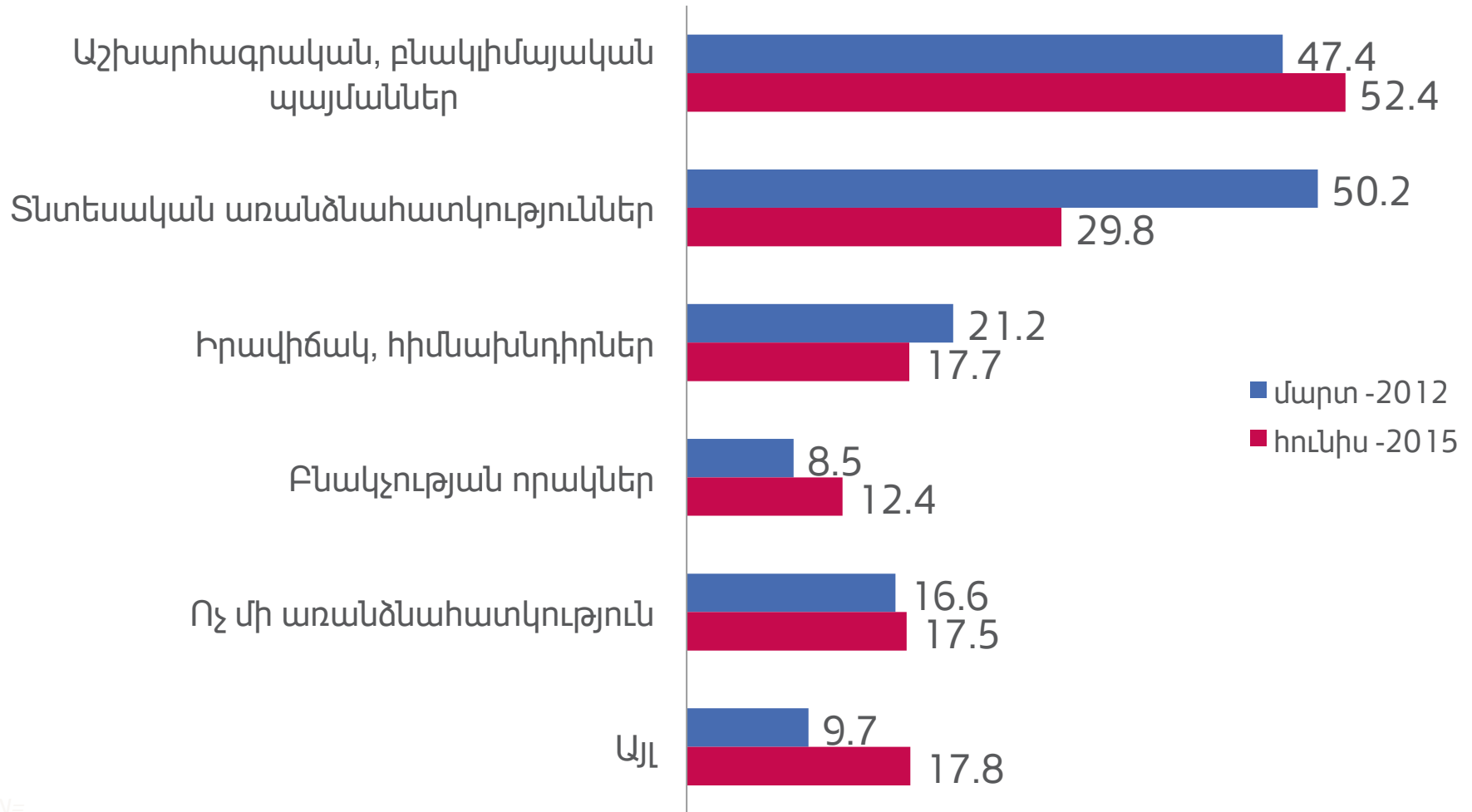

N=

Բարոյահոգեբանական մթնոլորտը մարզում

(հունիս, 2015թ.)

Ընդհանուր առմամբ, վերջին մեկ տարվա ընթացքում ինչպե՞ս է փոխվել.... (%-ով) :

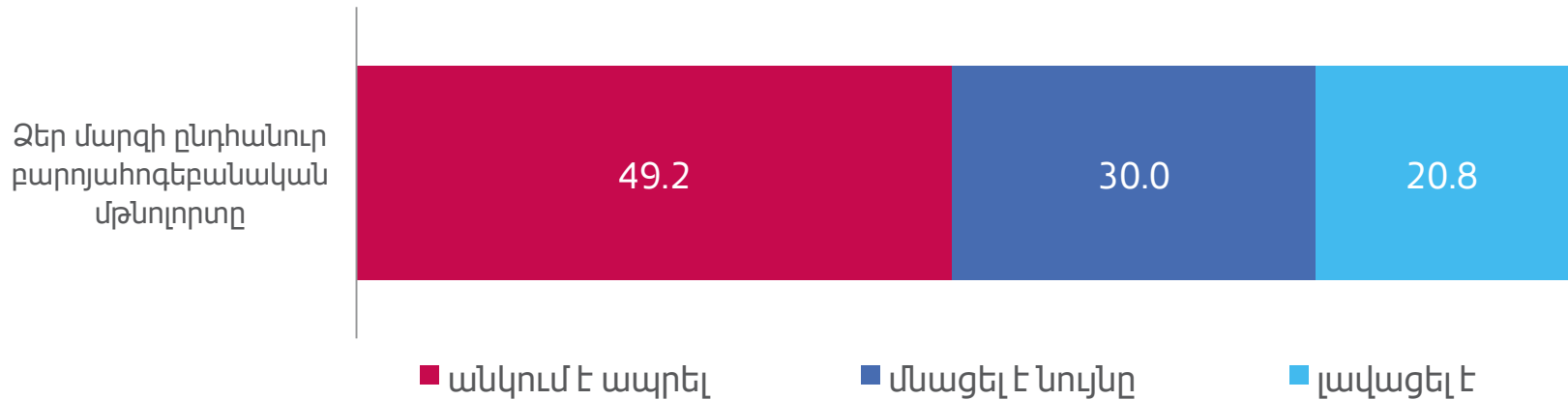

Հաշվի առնելով Ձեր մարզի ներկայիս ընդհանուր վիճակը, ըստ Ձեզ, մոտ ապագայում ինչպե՞ս կփոխվի...(%-ով) :

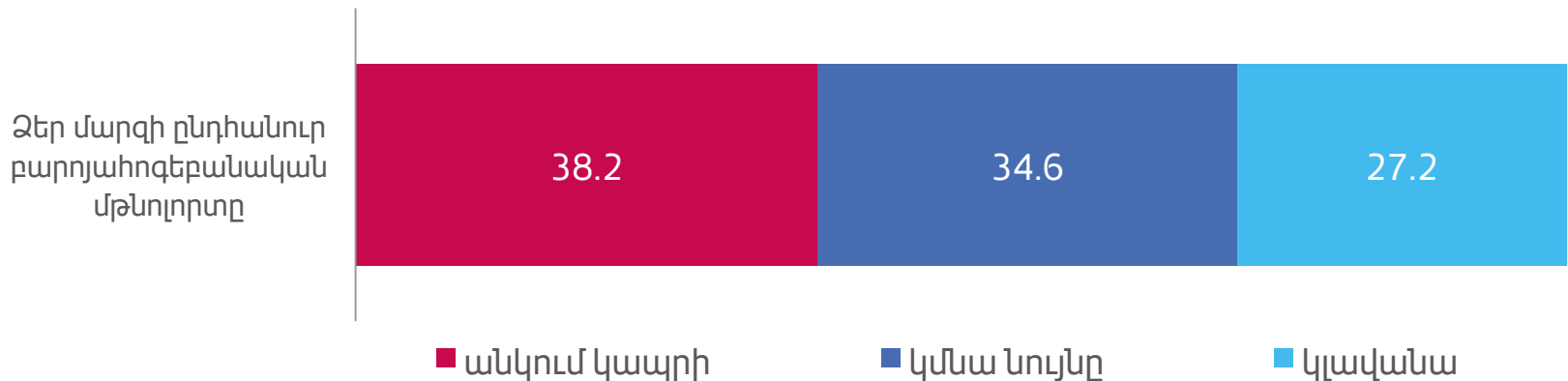

Մոտ ապագայում մարզի սոցիալ-տնտեսական վիճակի փոփոխության գնահատականը

Ըստ Ձեզ, ինչպե՞ս կփոխվի մարզի սոցիալ-տնտեսական վիճակը մոտ ապագայում (%-ով) :

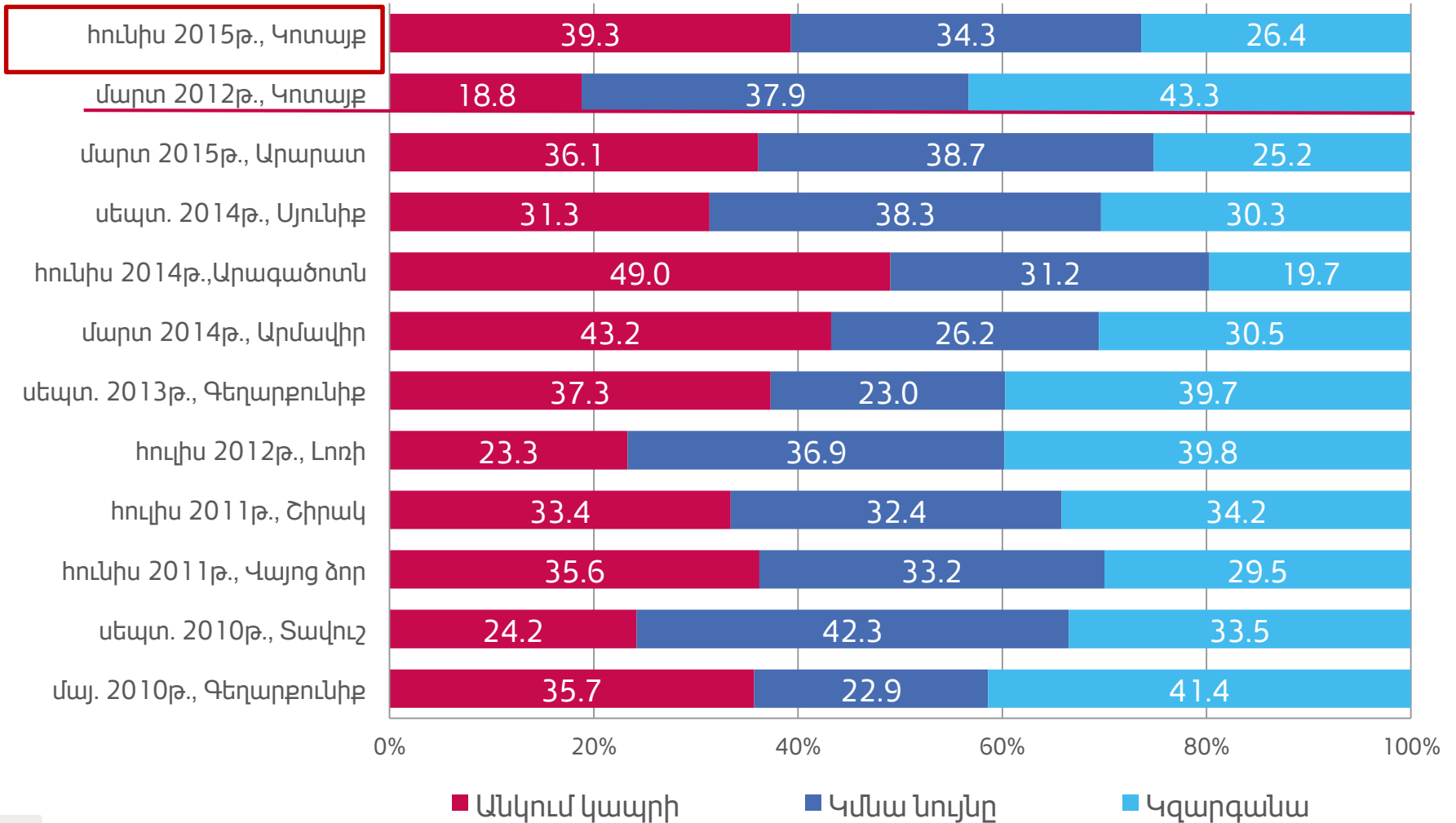

Մոտ ապագայում ընտանիքի սոցիալ-տնտեսական վիճակի փոփոխության գնահատականը

Ըստ Ձեզ, ինչպե՞ս կփոխվի Ձեր ընտանիքի տնտեսական վիճակը մոտ ապագայում (%-ով):

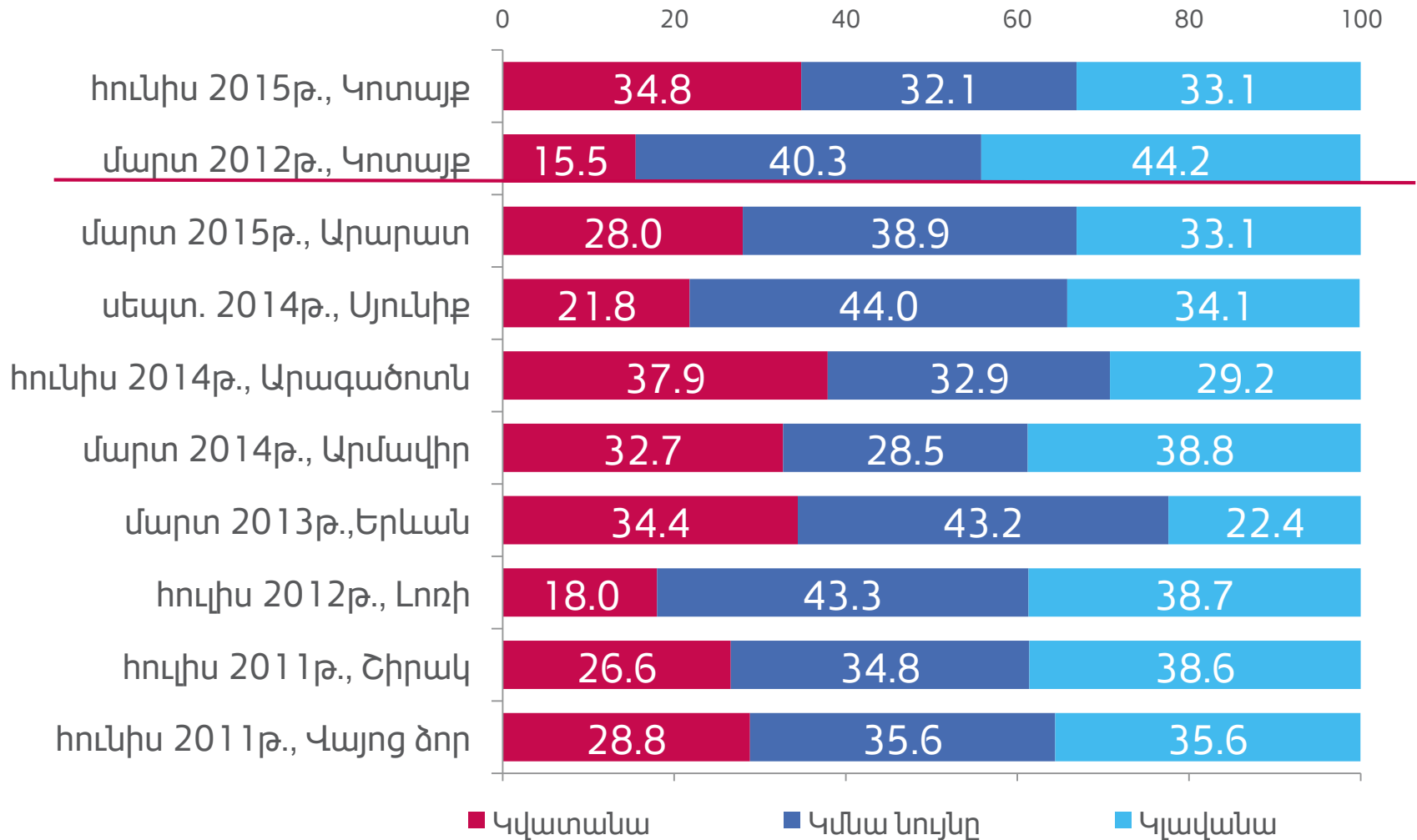

Կոտայքի մարզի հիմնախնդիրներն ու դրանց զարգացման հավանական տարբերակները ըստ փորձագետների

- **Արդյունաբերություն՝** ըստ փորձագետների Կոտայքի մարզը արդյունաբերական (ծանր արդյունաբերություն, էլեկտրոնիկա և այլն) լուրջ կենտրոն է եղել և ունի այդ պոտենցիալը: Ներդրումների առկայության դեպքում հնարավոր է զարկ տալ արդյունաբերությանը, քանի որ հնարավորությունները շատ են աշխատուժի, արտադրական տարածքների և այլնի առումով:
- **Թեթև արդյունաբերություն/սննդի արդյունաբերություն՝** ըստ փորձագետների դրանք այն ոլորտներն են, որտեղ կաշխատեն հատկապես 35-ից բարձր կանայք, քանի որ երիտասարդները (մասնավորապես բարձրագույն կրթություն ունեցողները) կարողանում են ապահովել իրենց աշխատանքով, իսկ միջին տարիքի կանայք, ովքեր աշխատունակ են և դեռ թոշակառու չեն, դուրս են մնացել աշխատաշուկայից:
- **Տուրիզմ՝** ըստ փորձագետների Հայաստանը, մասնավորապես Կոտայքի մարզն ունի այդ պոտենցիալը: Տուրիզմի զարգացումը զուգընթաց խթանում է ենթակառուցվածների կատարելագործումը, որից օգտվում է նաև բնակչությունը: Առանձնացվել է Մշակույթի և Էկոնոմիկայի նախարարությունների նշանակությունը վերջինիս զարգացմանն ուղղված ռազմավարության մշակման մեջ:

6. Մարզի պետական մարմինների գործունեությունը

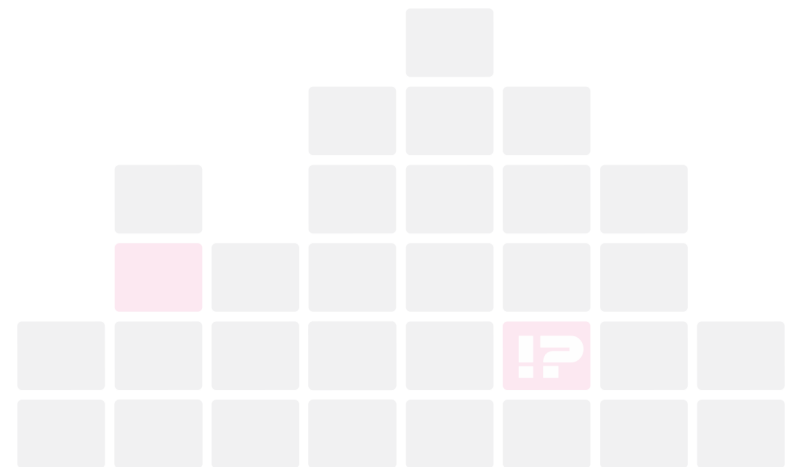

Մարզի պետական մարմինների աշխատանքի գնահատականը (հունիս, 2015թ.)

Ասացեք, ինչո՞րե՞մ, որքանո՞վ է Ձեզ գոհացնում հետևյալ պետական մարմինների աշխատանքը Ձեր մարզում (%-ով):

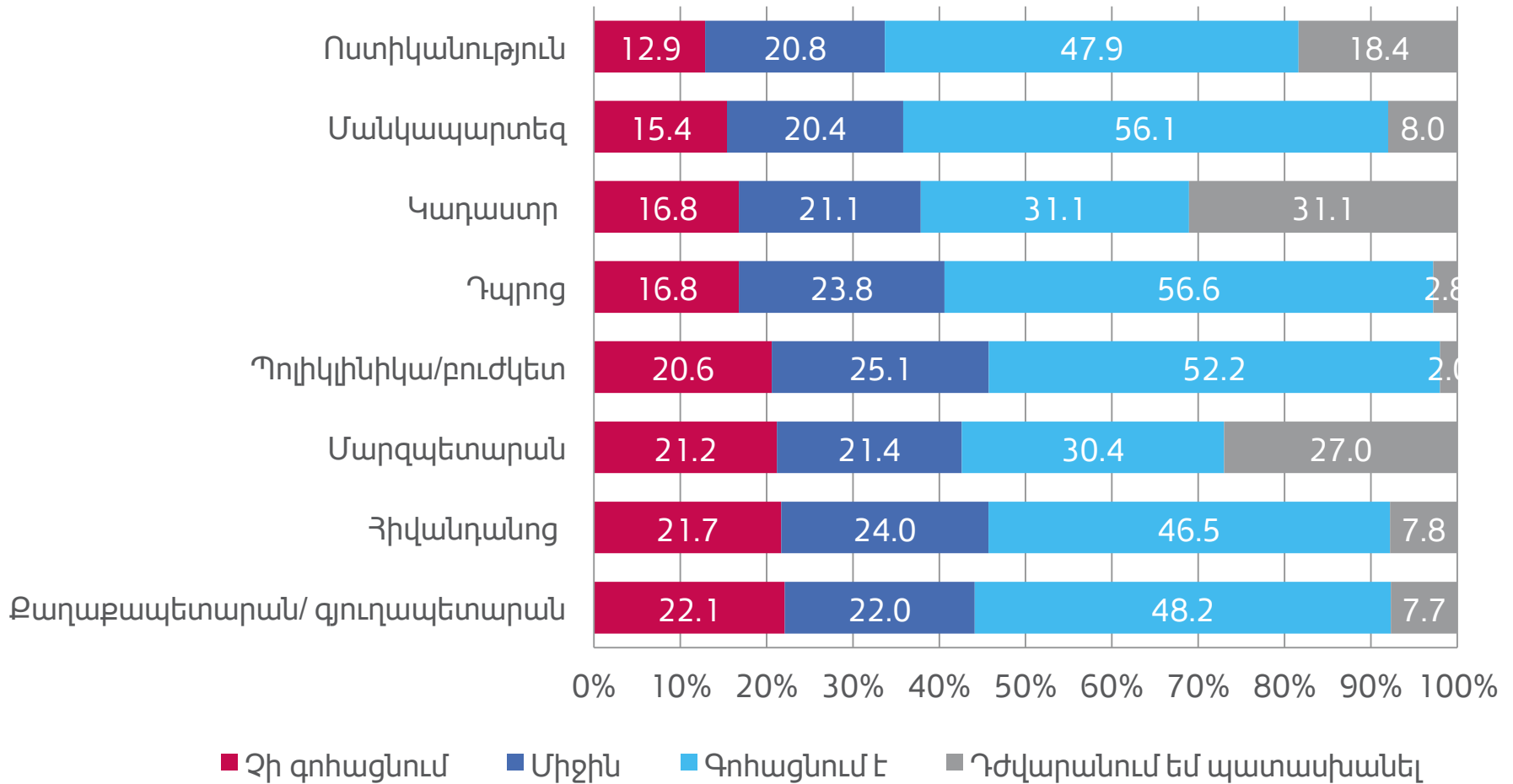

Մարզի պետական մարմինների աշխատանքի գնահատականը (մարտ, 2012թ.)

Ասացեք, ինչո՞րք, որքանո՞վ էՁեզ գոհացնում հետևյալ պետական մարմինների աշխատանքը Ձեր մարզում (%-ով):

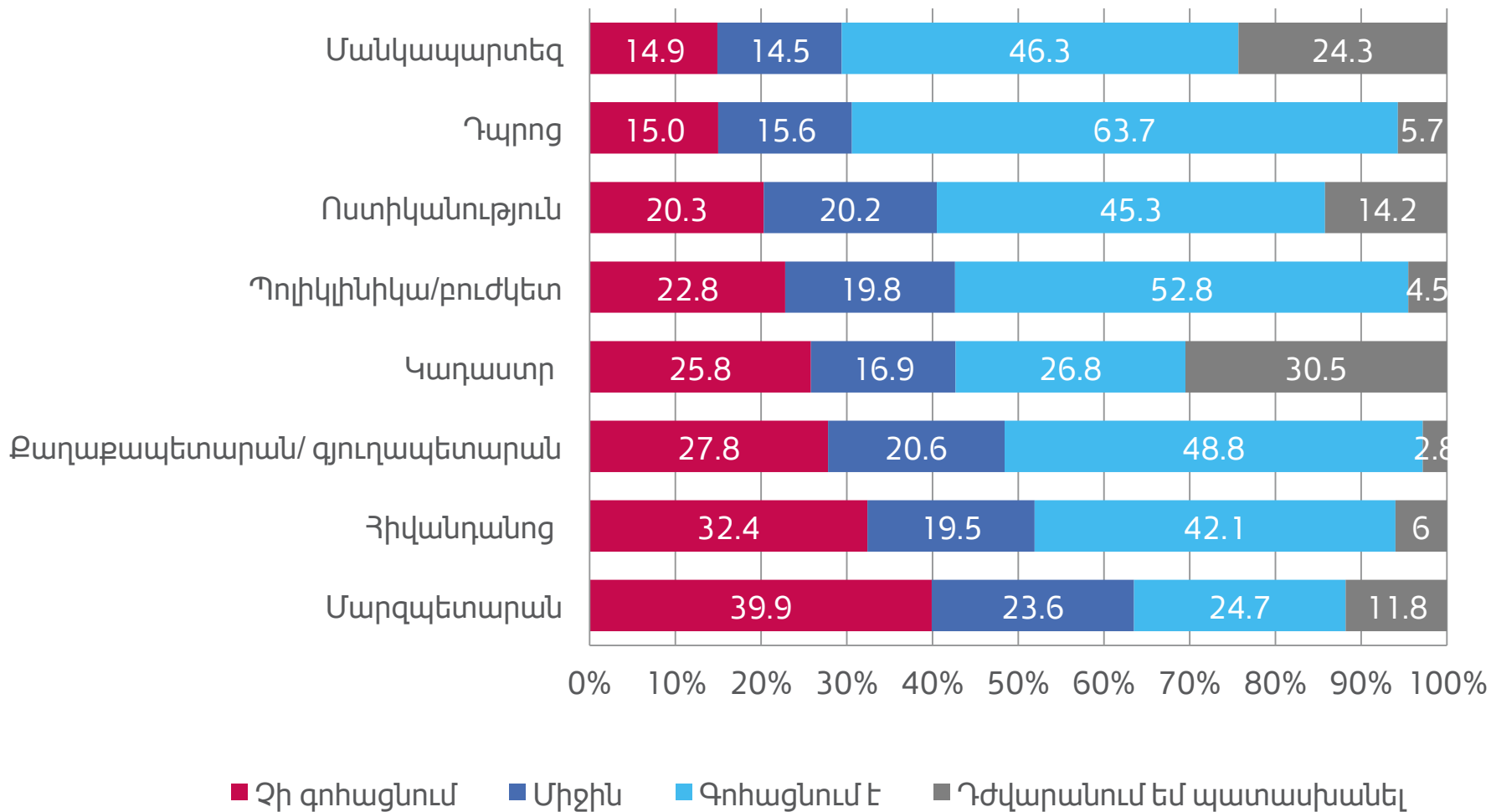

■ Չի գոհացնում ■ Միջին ■ Գոհացնում է ■ Դժվարանում եմ պատասխանել

N=897

Բնակիչների՝ պետական մարմիններին դիմելու հաճախականությունը (հունիս, 2015թ.)

Դուք կամ Ձեր ընտանիքի անդամները որքա՞ն հաճախ եք որևէինդրով դիմել / առնչվել այդ պետական մարմիններին վերջին մեկ տարվա ընթացքում (%-ով):

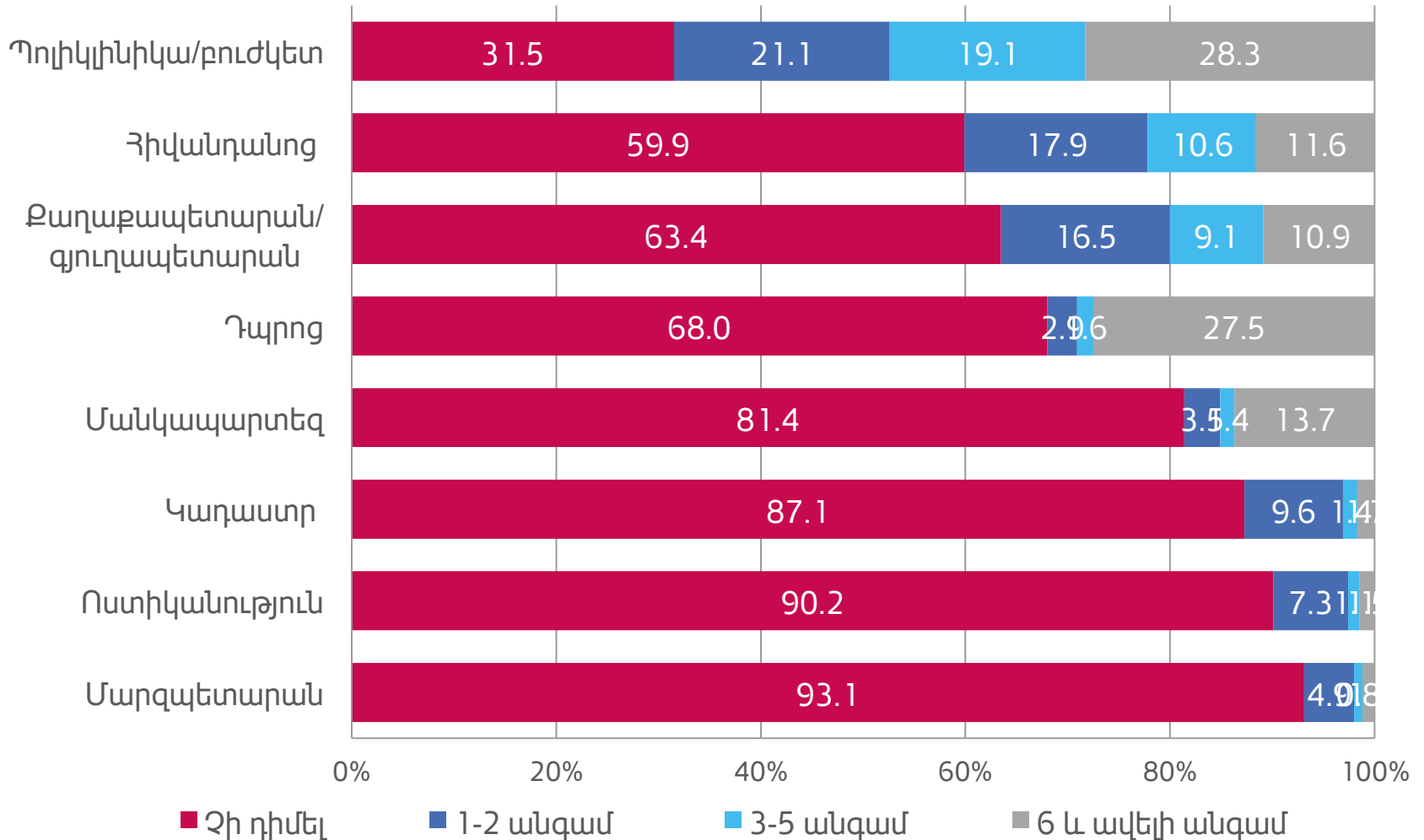

N=897

Բնակիչների՝ պետական մարմիններին դիմելու հաճախականությունը (մարտ, 2012թ.)

Դուք կամ Ձեր ընտանիքի անդամները որքա՞ն հաճախ եք որևէինդրով դիմել / առնչվել այդ պետական մարմիններին վերջին մեկ տարվա ընթացքում (%-ով):

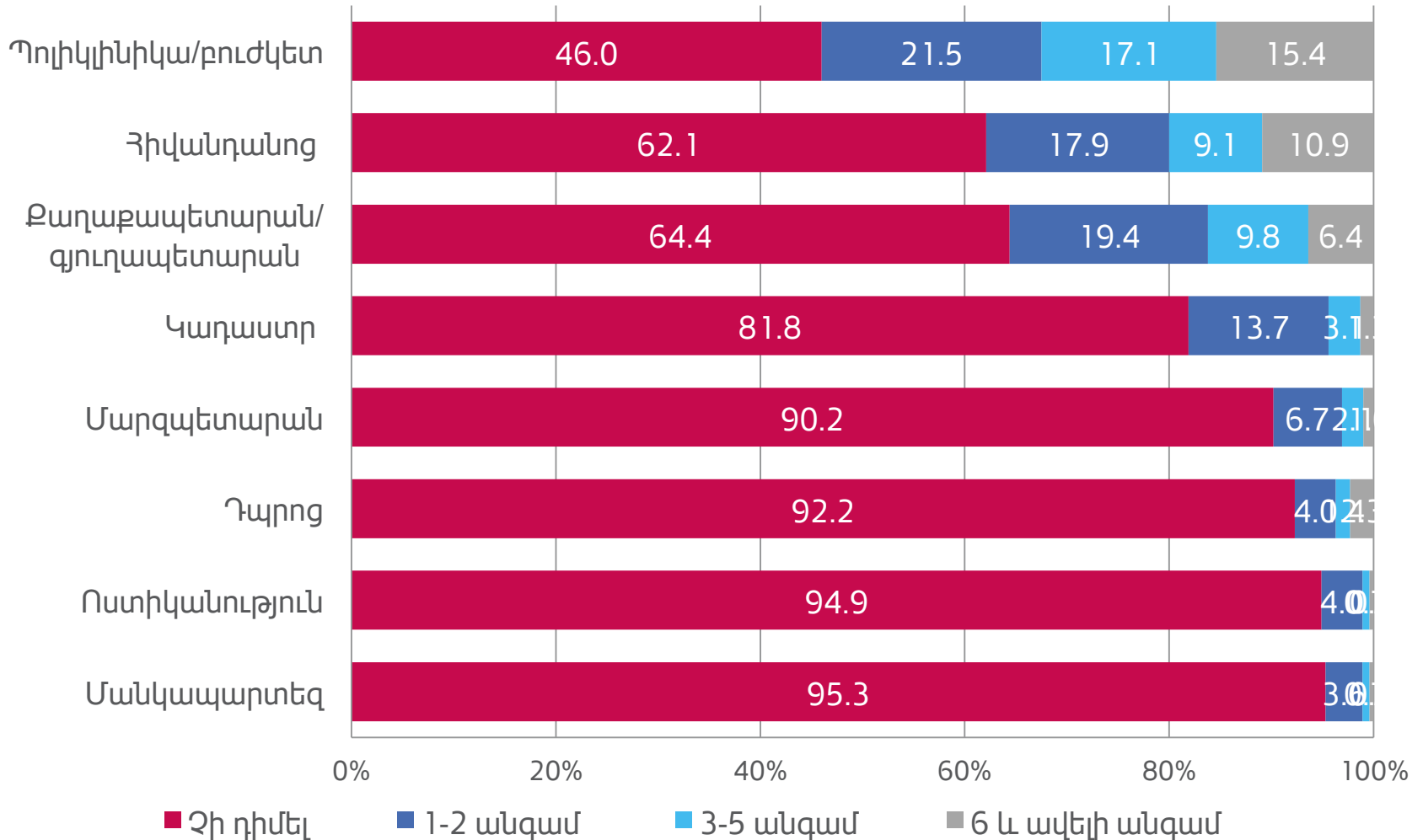

Պետական մարմինների արձագանքը բնակիչների դիմումներին (հունիս, 2015թ.)

Ինչպիսի՞ն է եղել արձագանքը, երբ դիմել եք որևէ խնդրով (%-ով):

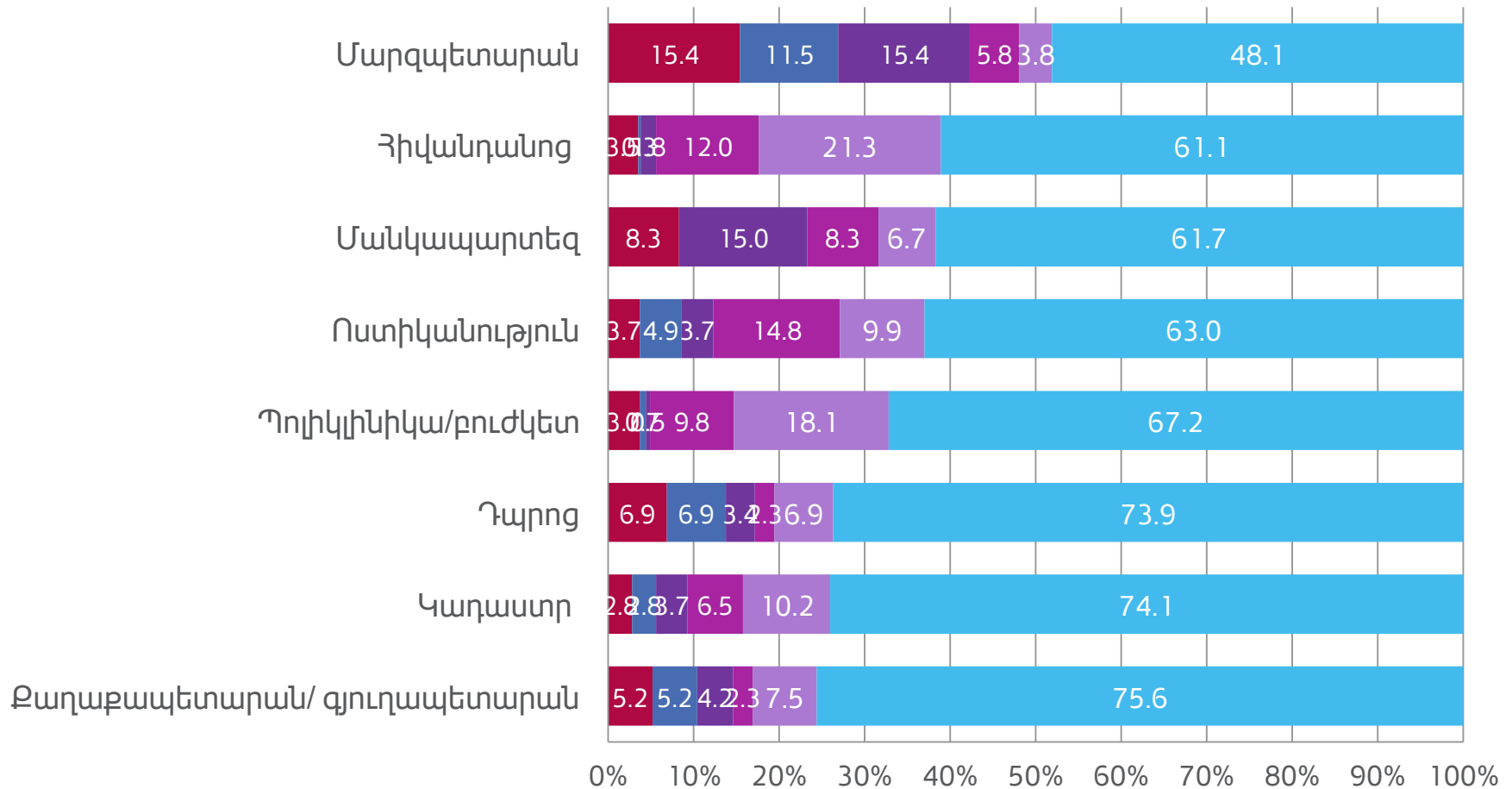

Որոշ տարբերակների դեպքում ընտրանքը փոքր է: Տվյալները հաշվարկվել են ըստ դիմողների քանակի:

- Արձագանք չի եղել
- Եղել են միայն խոստումներ
- Դիմումը մերժվել է
- Եղել են որոշ ոչ արդյունավետ քայլեր
- Եղել են որոշ արդյունավետ քայլեր
- Խնդիրը լուծվել է

Պետական մարմինների արձագանքը բնակիչների դիմումներին (մարտ, 2012թ.)

Ինչպիսի՞ն է եղել արձագանքը, երբ դիմել եք որևէ խնդրով (%-ով):

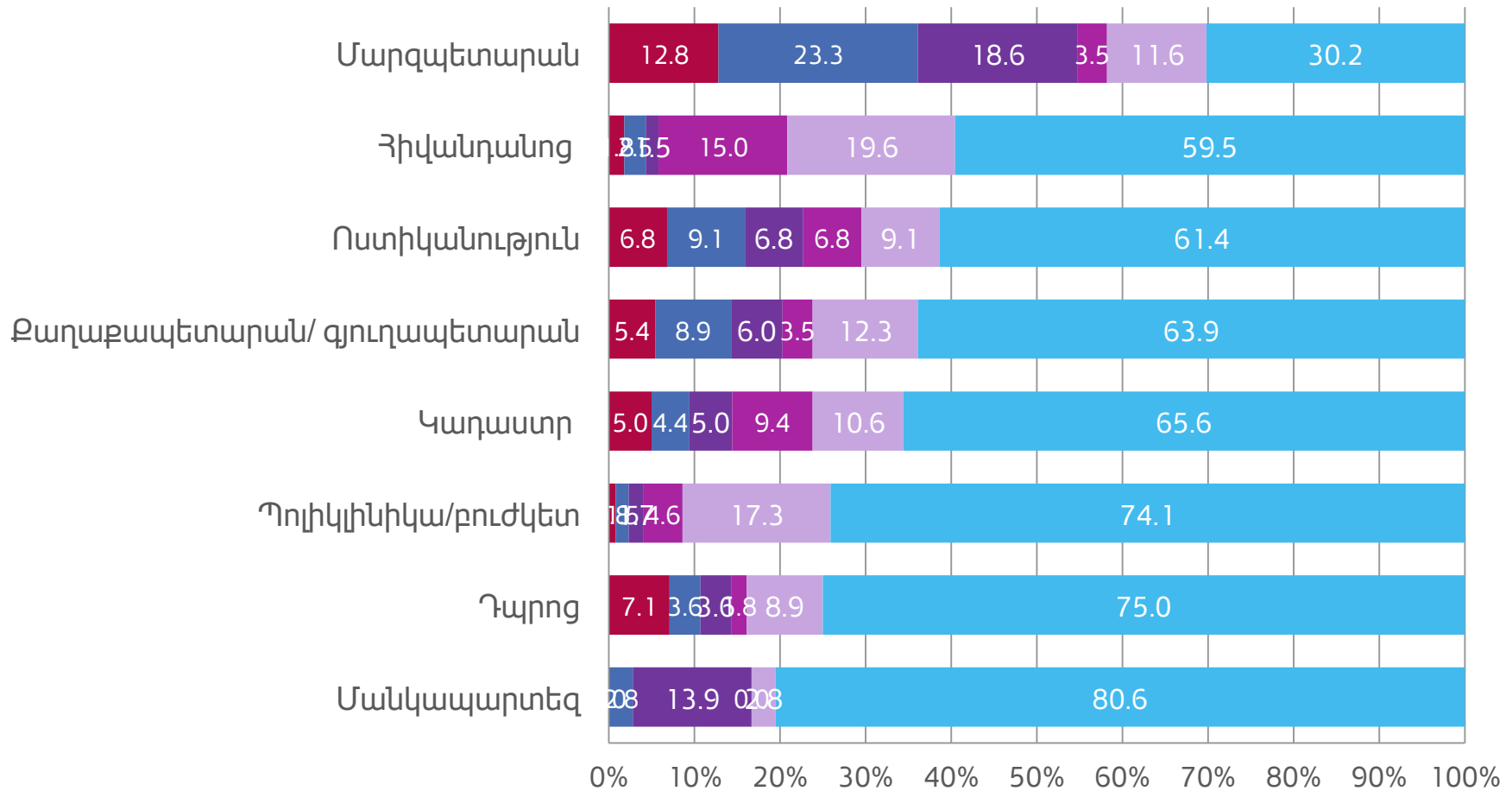

Որոշ տարբերակների դեպքում ընտրանքը փոքր է: Տվյալները հաշվարկվել են ըստ դիմողների քանակի:

- Արձագանք չի եղել
- Եղել են միայն խոստումներ
- Դիմումը մերժվել է
- Եղել են որոշ արդյունավետ քայլեր
- Եղել են որոշ արդյունավետ քայլեր
- Խնդիրը լուծվել է

Մարզպետարանի աշխատանքի բարելավմանն ուղղված առաջարկներ

Ի՞նչ առաջարկներ ունեք մարզպետարանի աշխատանքի լավացման համար (%-ով):

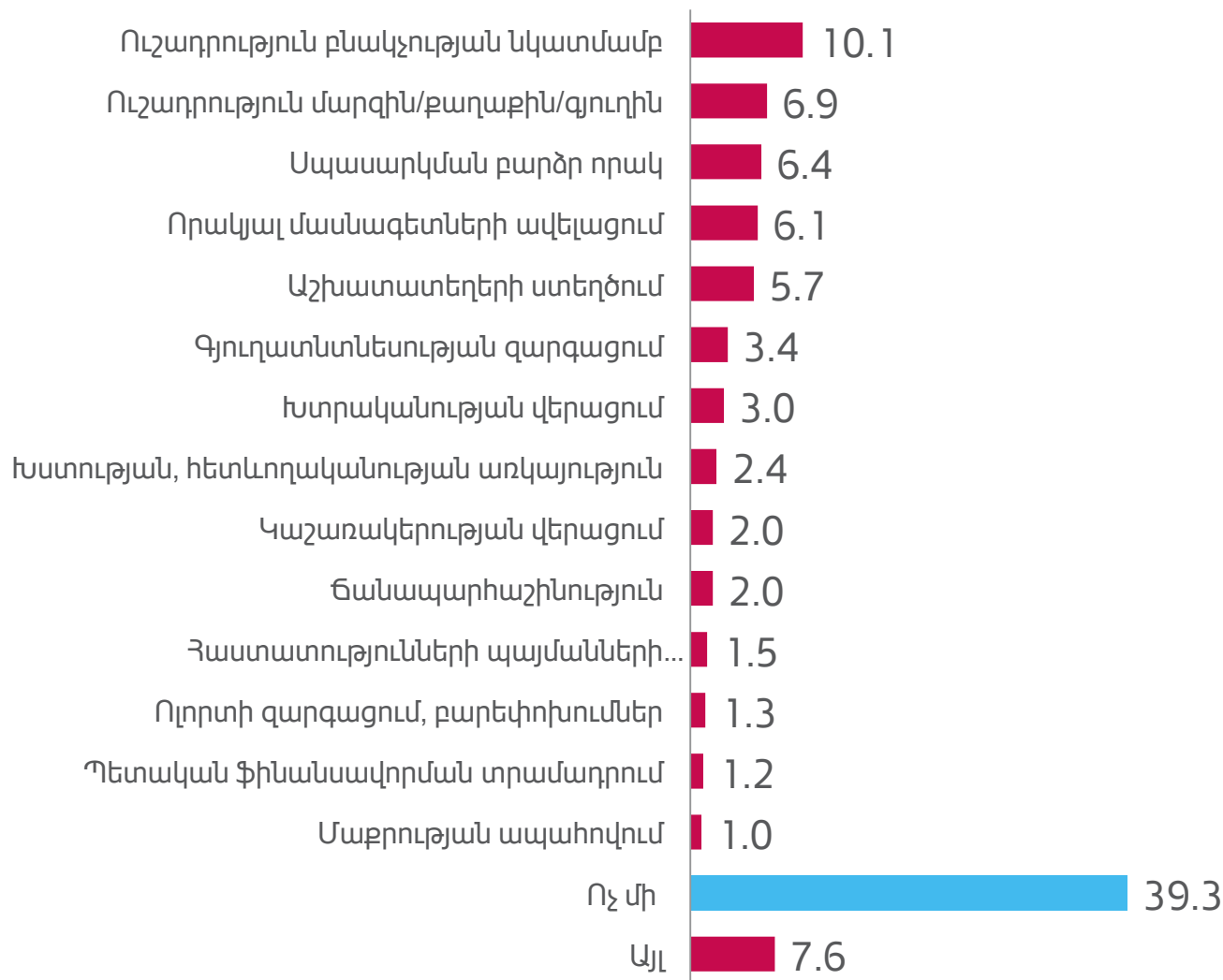

ՏԻՄ աշխատանքների բարելավմանն ուղղված առաջարկներ

Ի՞նչ առաջարկներ ունեք ՏԻՄ աշխատանքի լավացման համար (%-ով):

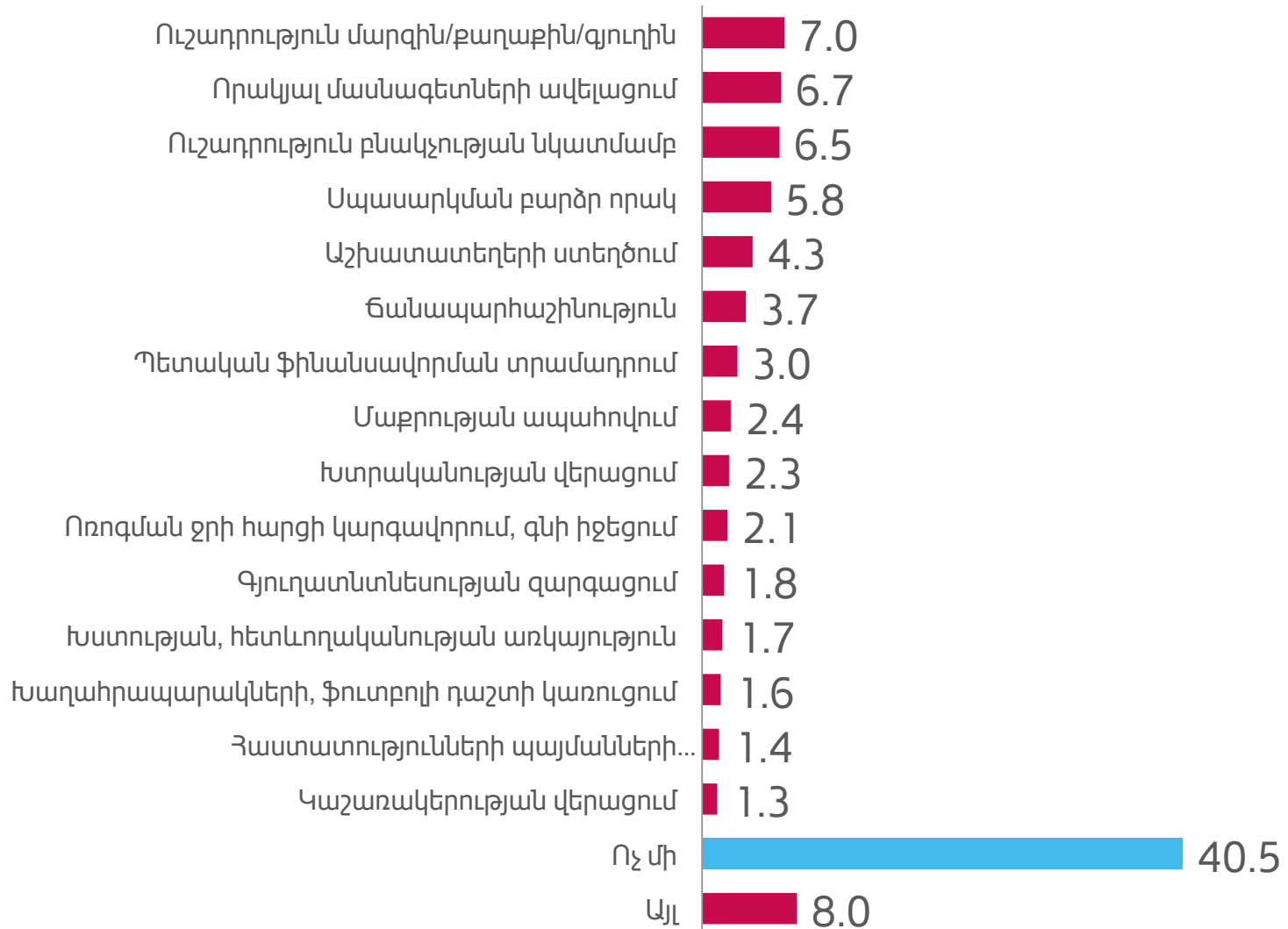

N=780

Կադաստրի աշխատանքի բարելավմանն ուղղված առաջարկներ

Ի՞նչ առաջարկներ ունեք կադաստրի աշխատանքի լավացման համար (%-ով):

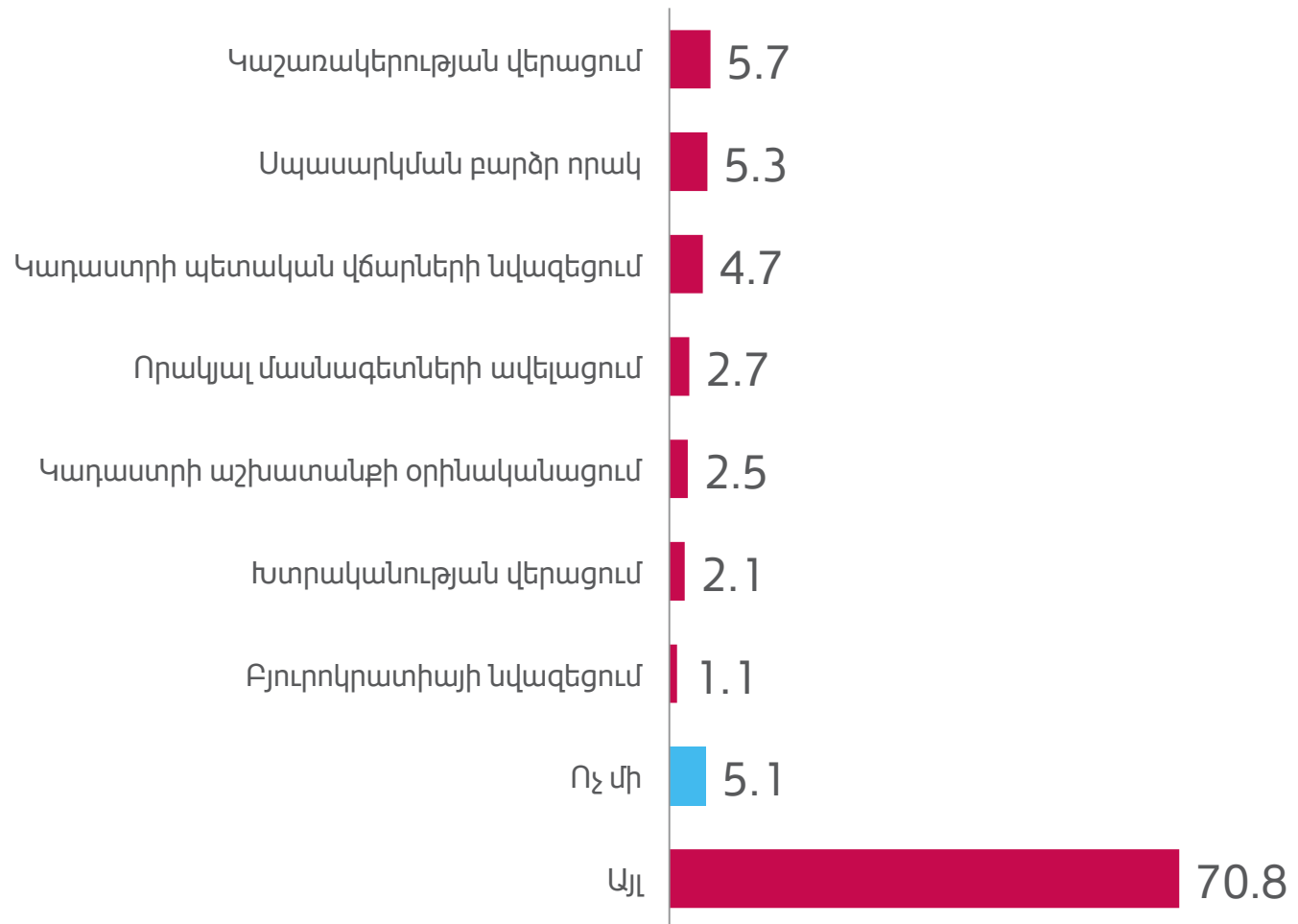

N=602

Ոստիկանության աշխատանքի բարելավմանն ուղղված առաջարկներ

Ի՞նչ առաջարկներ ունեք ոստիկանության աշխատանքի լավացման համար (%-ով):

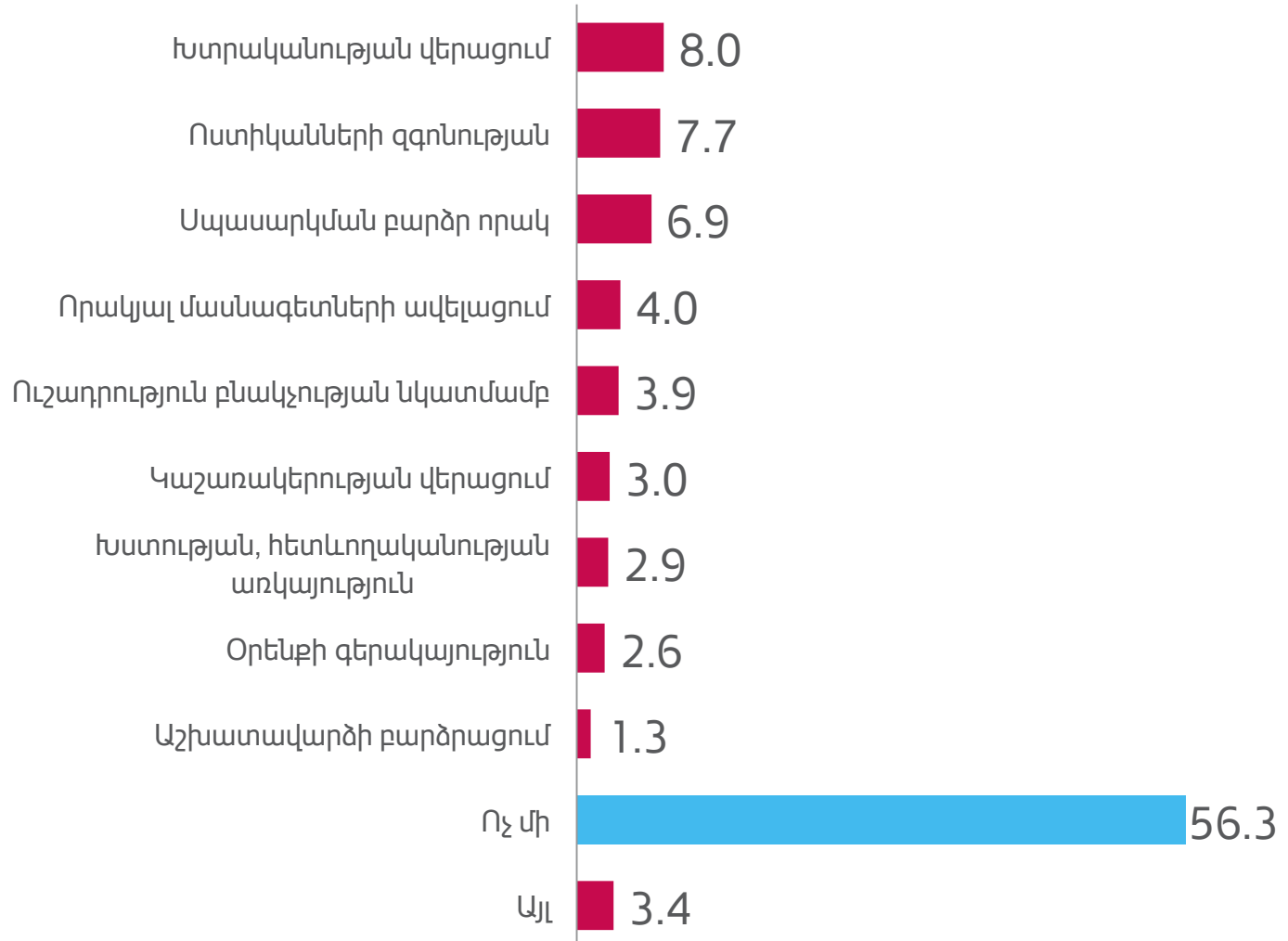

N=748

Հիվանդանոցների աշխատանքի բարելավմանն ուղղված առաջարկներ

Ի՞նչ առաջարկներ ունեք հիվանդանոցների աշխատանքի լավացման համար (%-ով):

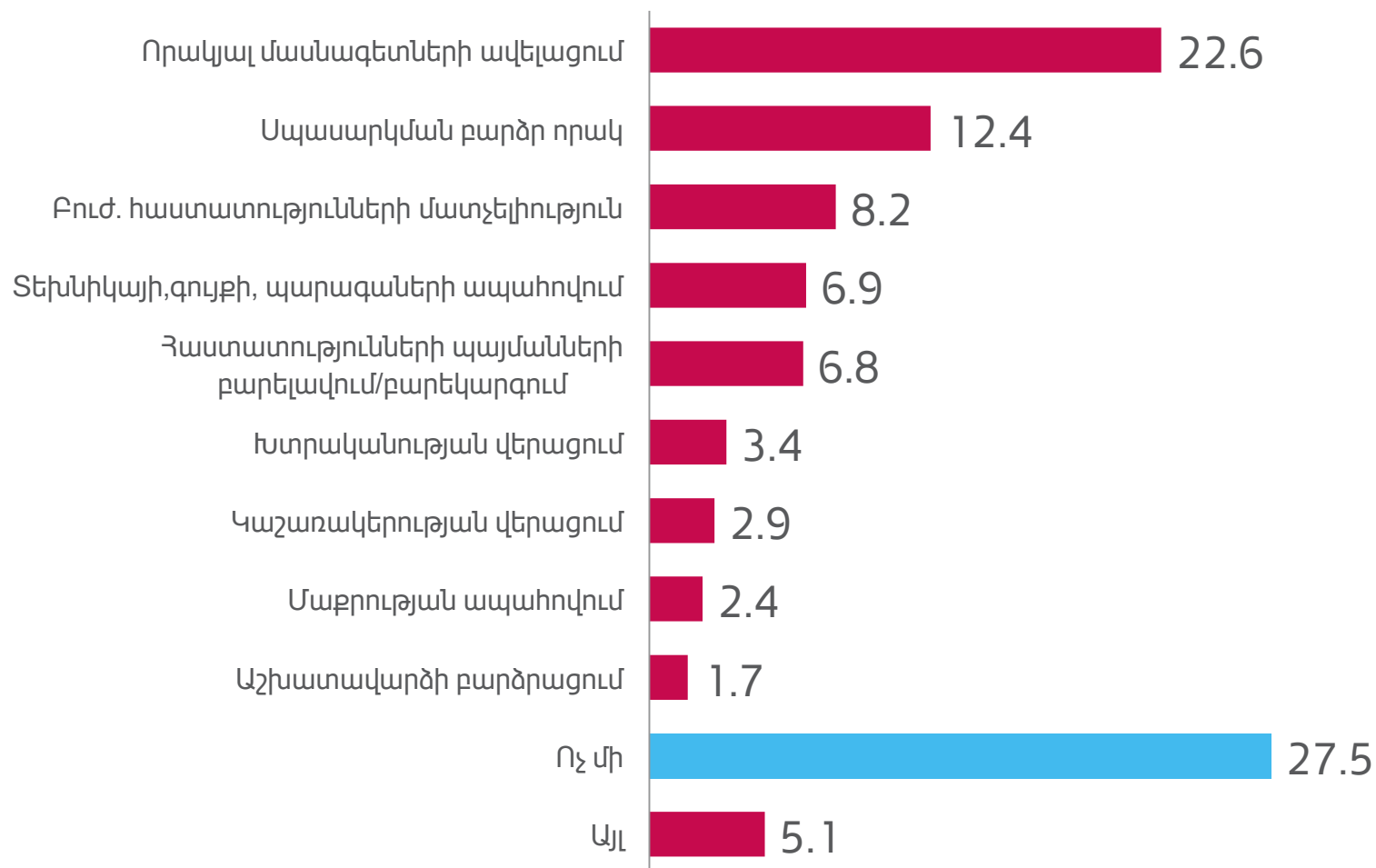

N=840

Բուժկետերի/պոլիկլինիկաների աշխատանքի բարելավմանն ուղղված առաջարկներ

Ի՞նչ առաջարկներ ունեք բուժկետերի/պոլիկլինիկաների աշխատանքի լավացման համար (%-ով):

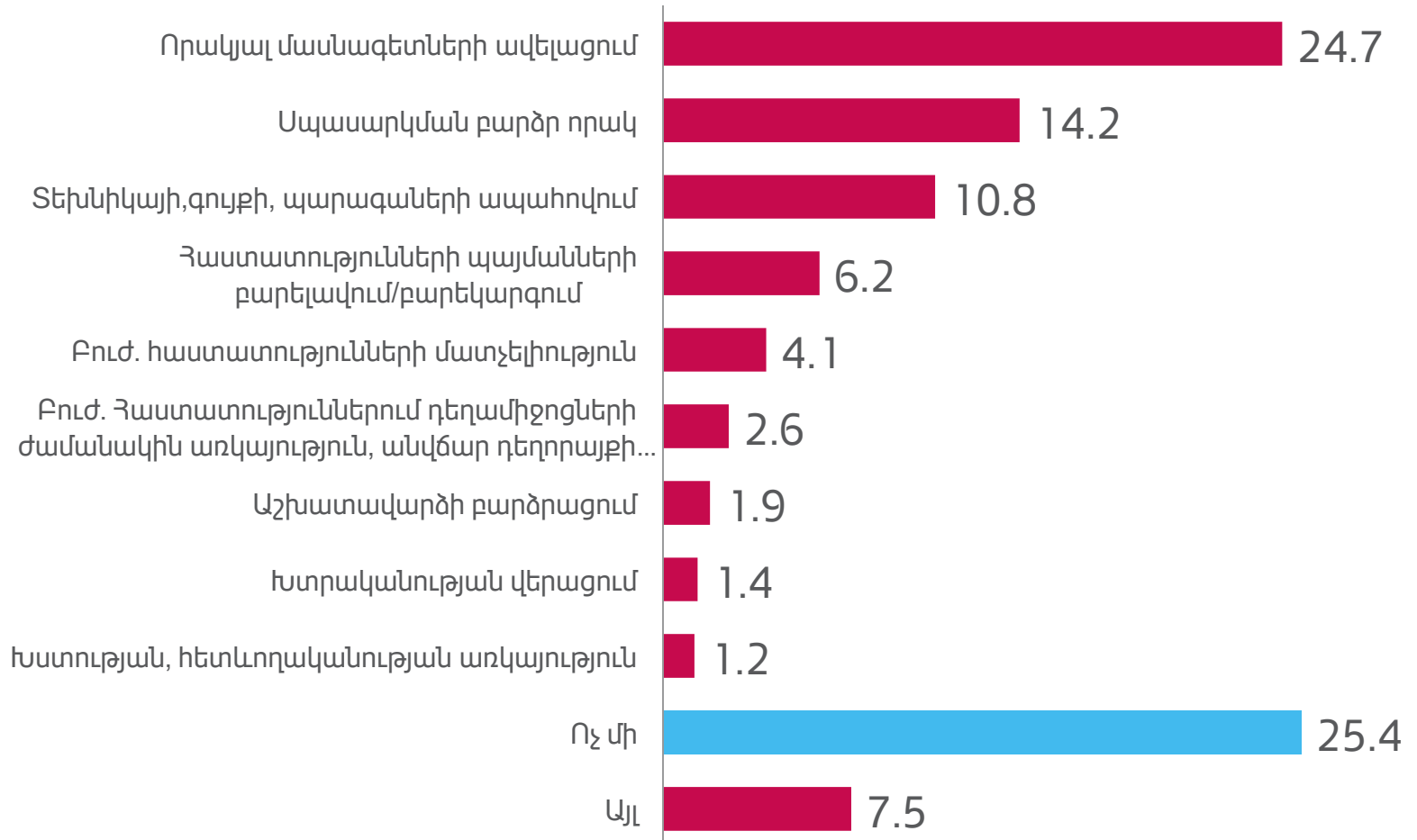

N=816

Դպրոցների աշխատանքի բարելավմանն ուղղված առաջարկներ

Ի՞նչ առաջարկներ ունեք դպրոցների աշխատանքի լավացման համար (%-ով):

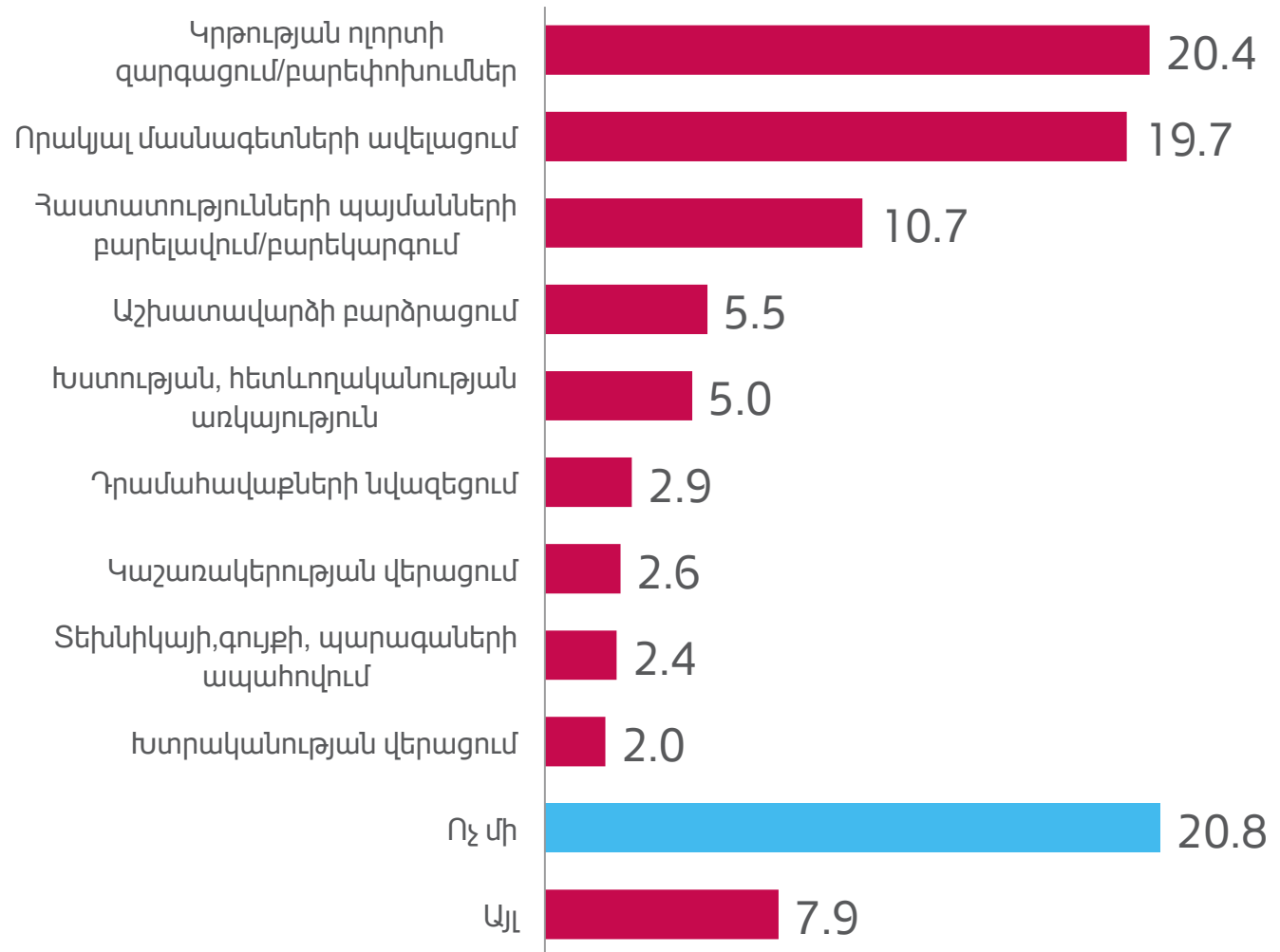

N=794

Մանկապարտեզների աշխատանքի բարելավմանն ուղղված առաջարկներ

Ի՞նչ առաջարկներ ունեք մանկապարտեզների աշխատանքի լավացման համար (%-ով):

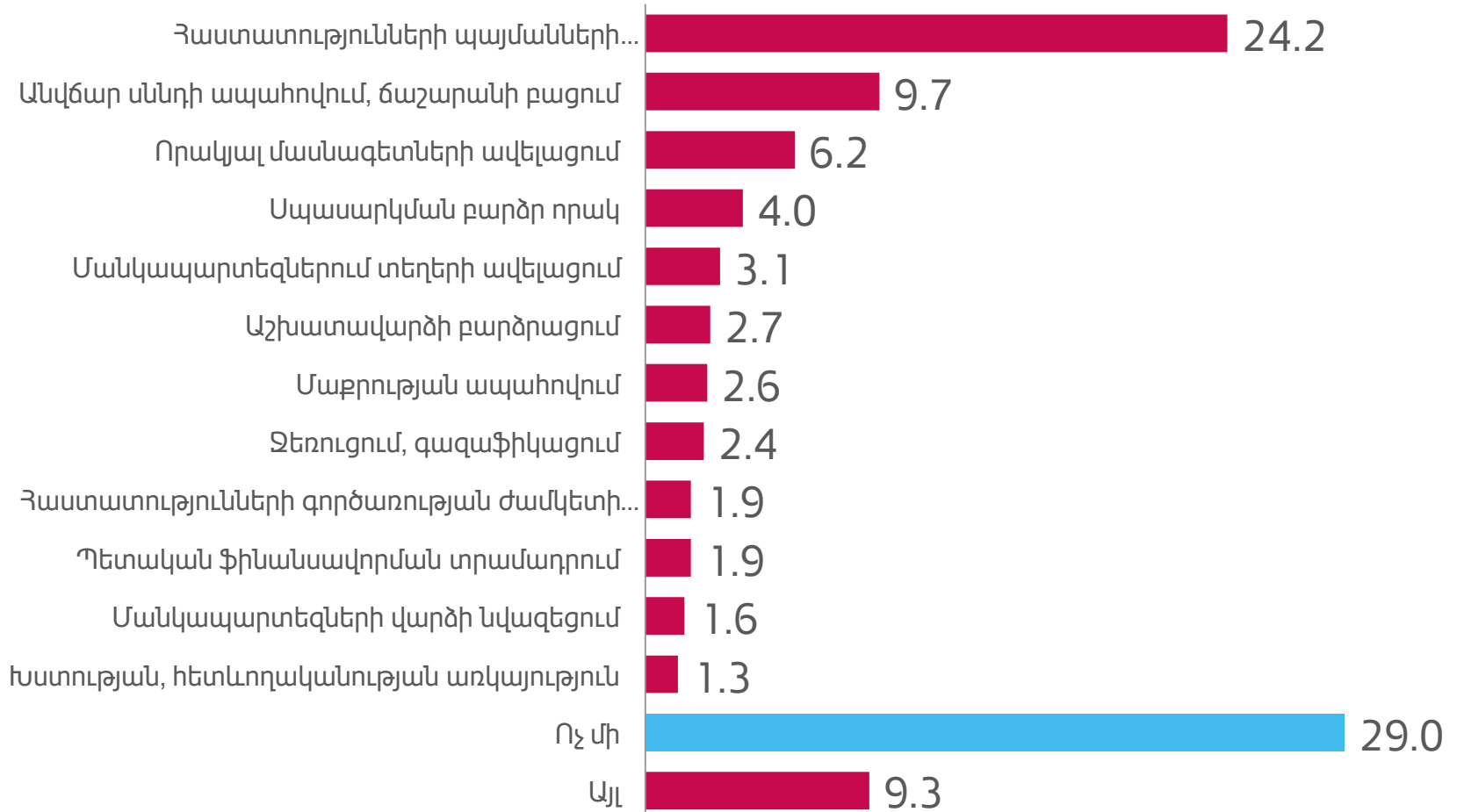

N=747

7. Օրենքների խախտումը և կոռուպցիոն դրսևորումները պետական կառույցներում

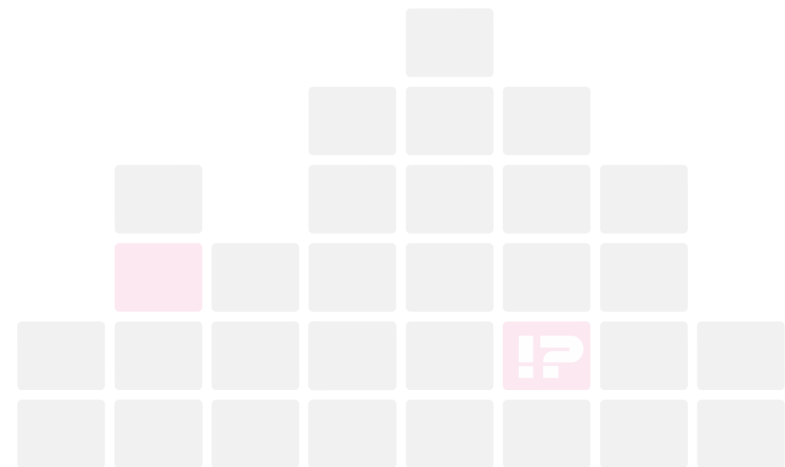

Անարդարություններն ըստ ոլորտների

Ո՞ր ոլորտներում են առավել շատ անօրինականություններ տեղի ունենում (%-ով, մինչև 3 պատ.):

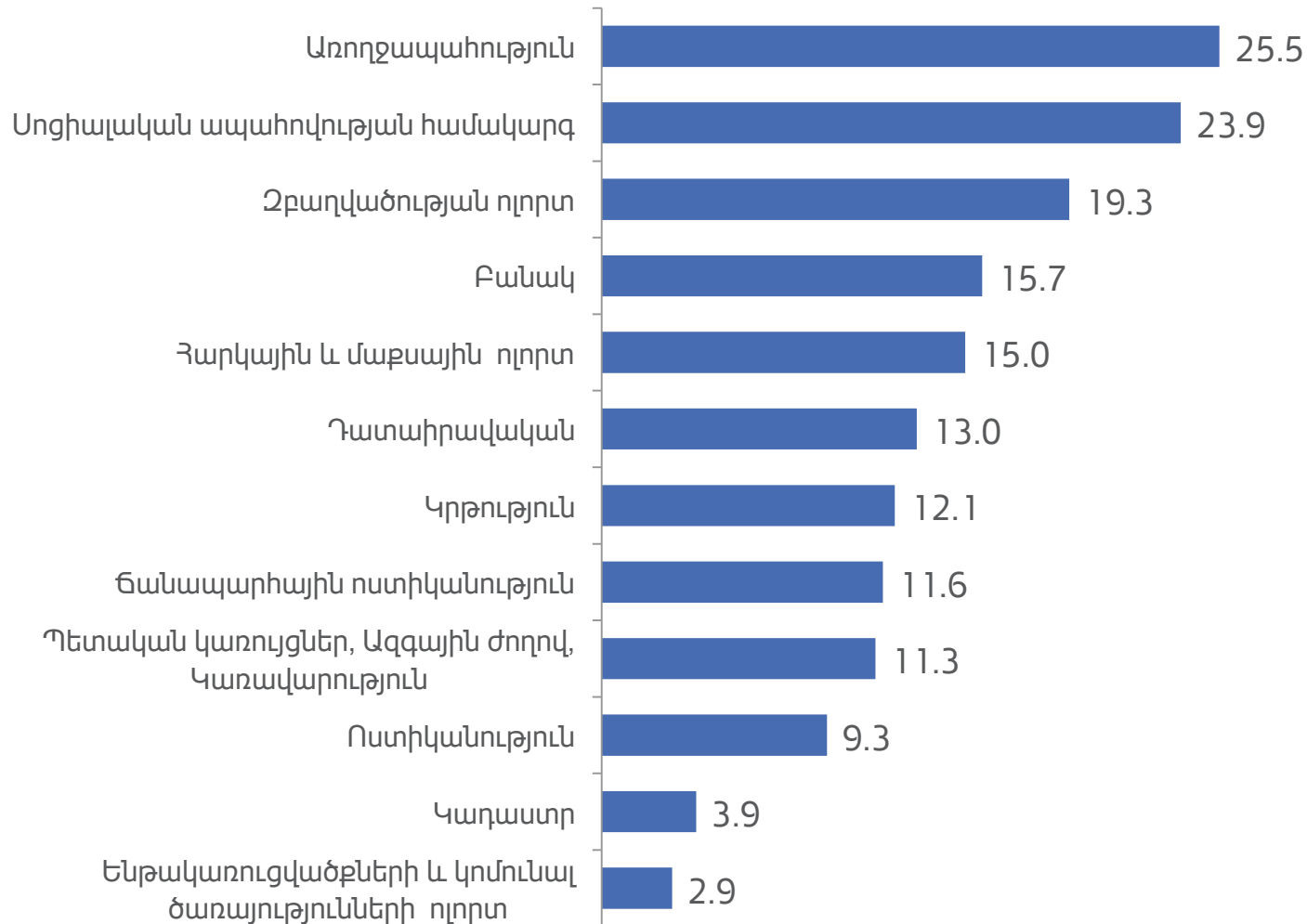

Անարդարության դրսևորումներն ըստ ոլորտների (1)

Առողջապահություն –
25.5%

1. Կոռուպցիա/ կաշառակերություն
2. Պետպատվերը չի գործում
3. Բարձր վճարներ
4. Սխալ բուժում
5. Ոչ կոմպետենտ մասնագետներ, մասնագետների ցածր որակ

Սոցիալական
ապահովության
համակարգ – 23.9%

1. Կոռուպցիա / կաշառակերություն
2. Նպաստի/փարոսի բացակայություն
3. Կադրային սխալ քաղաքաքականություն
4. Անօրինականություններ

Անարդարության դրսևորումներն ըստ ոլորտների (2)

Չբաղվածության ոլորտ
– 19.3%

1. Կոռուպցիա / կաշառակերություն
2. Աշխատատեղերի բացակայություն
3. Ցածր աշխատավարձ
4. Ծանոթություններ

Բանակ – 15.7%

1. Կոռուպցիա/ կաշառակերություն
2. Ծանոթություններ
3. Օրինախախտումներ
4. Խաղաղ պայմաններում զինծառայողների մահացություններ

Հարկային/մաքսային –
15.0%

1. Կոռուպցիա/ կաշառակերություն
2. Բարձր տուրքեր, վճարներ
3. Խտրականություն
4. Ծանոթություններ

Անարդարության դրսևորումներն ըստ ոլորտների (3)

Դատաիրավական –
13.0%

1. Կոռուպցիա / կաշառակերություն
2. Անօրինականություններ
3. Խտրականություն

Կրթություն – 12.1%

1. Կոռուպցիա / կաշառակերություն
2. Խտրականություն
3. Կրթական ծրագրի սխալ կազմակերպում
4. Ծանոթություններ

Ճանապարհային
ուստիականություն –
11.6%

1. Կոռուպցիա/ կաշառակերություն
2. Խտրականություն
3. Անտեղի տուգանքներ

8. Համայնքների սոցիալական պատկերը

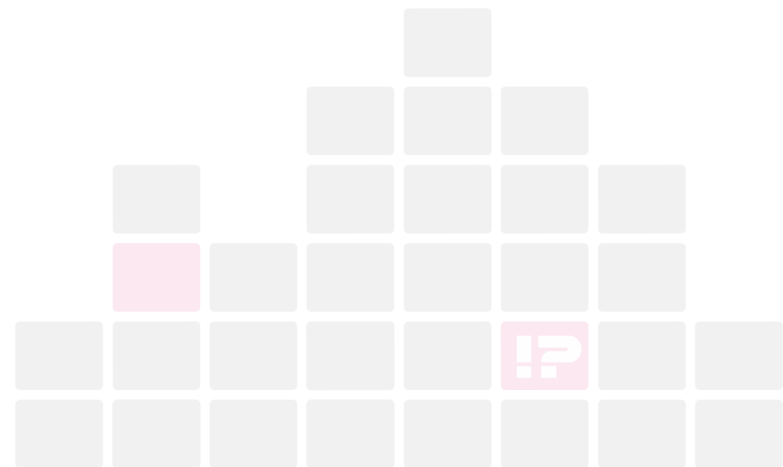

Համայնքի ապահովվածությունը կենսապայմաններով ու ծառայություններով (1)

Որքանով է ապահովված Ձեր քաղաքը/գյուղը հետևյալով (%-ով) :

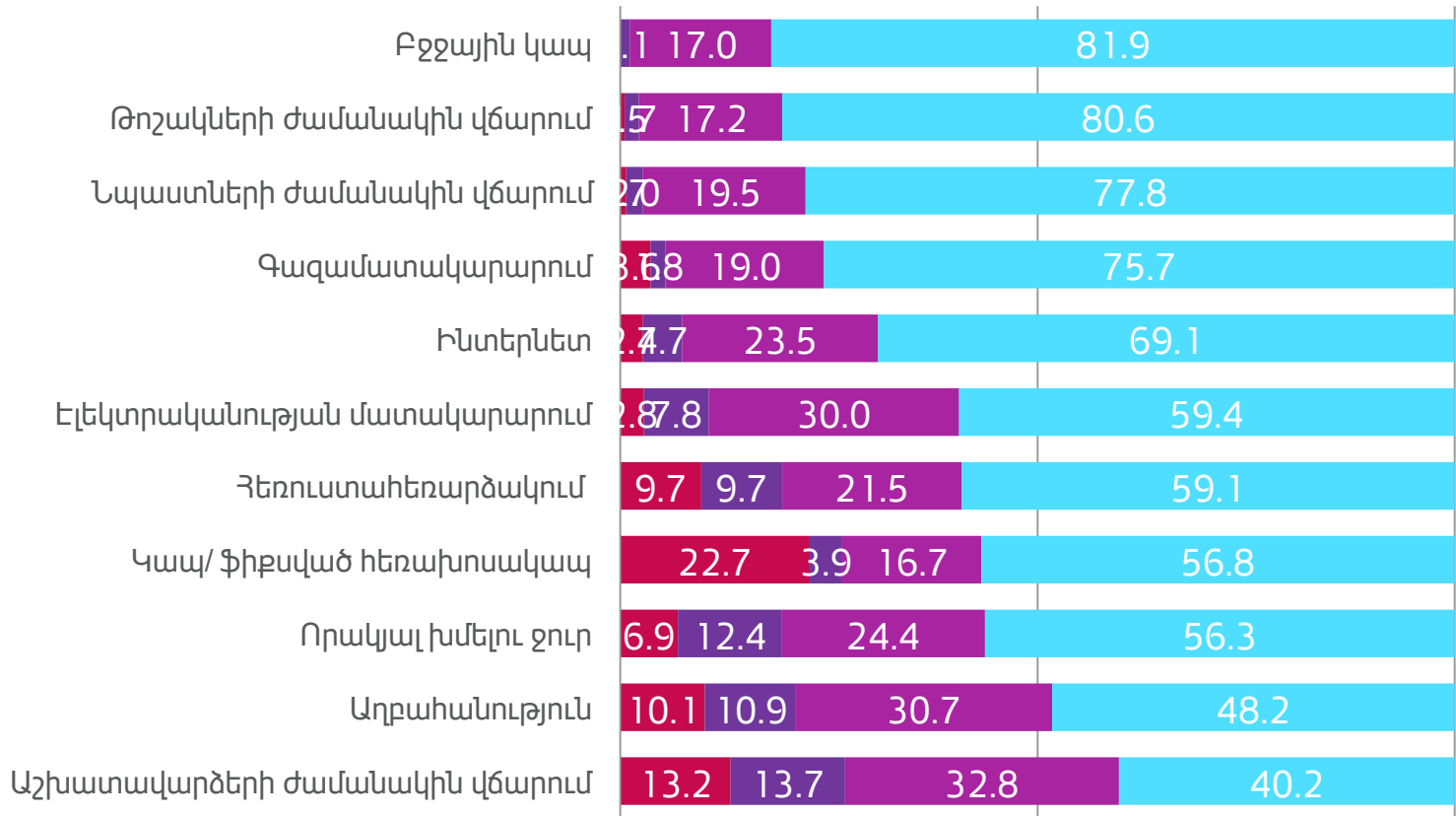

■ Բոլորովին ապահովված չէ
 ■ Ավելի շուտ ապահովված է

■ Ավելի շուտ ապահովված չէ
 ■ Լիովին ապահովված է

N=897

Համայնքի ապահովվածությունը կենսապայմաններով ու ծառայություններով (2)

Որքանով է ապահովված Ձեր քաղաքը/գյուղը հետևյալով (%-ով) :

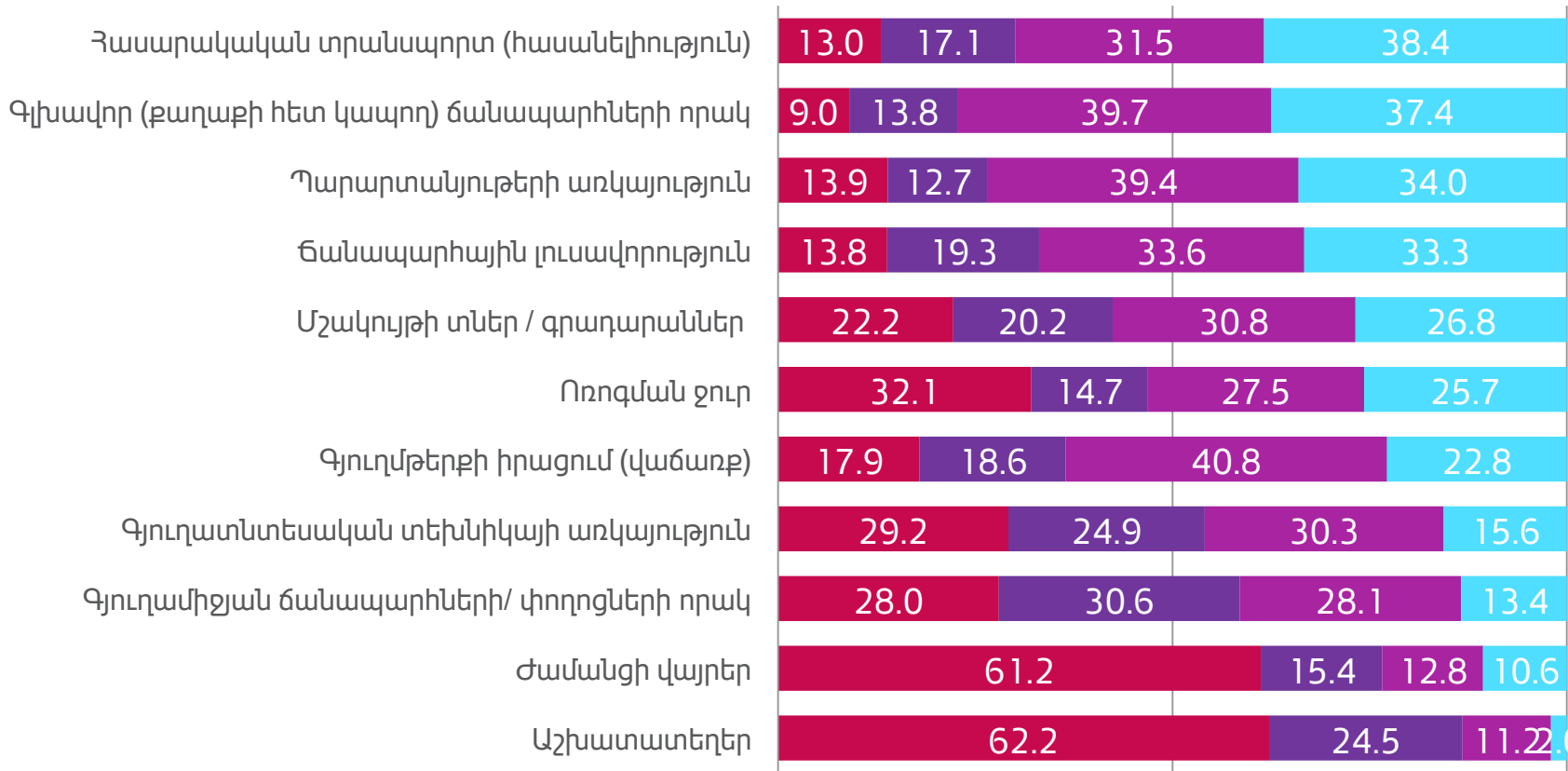

N=897

- Բոլորովին ապահովված չէ
- Ավելի շուտ ապահովված է

- Ավելի շուտ ապահովված չէ
- Լիովին ապահովված է

Համայնքում իրականացված աշխատանքներ, ծրագրեր

Ասացե՛ք, ինդրեմ, վերջին երկու տարիների ընթացքում քաղաքի/գյուղի զարգացմանն ուղղված ի՞նչ աշխատանքներ են տարվել (%-ով):

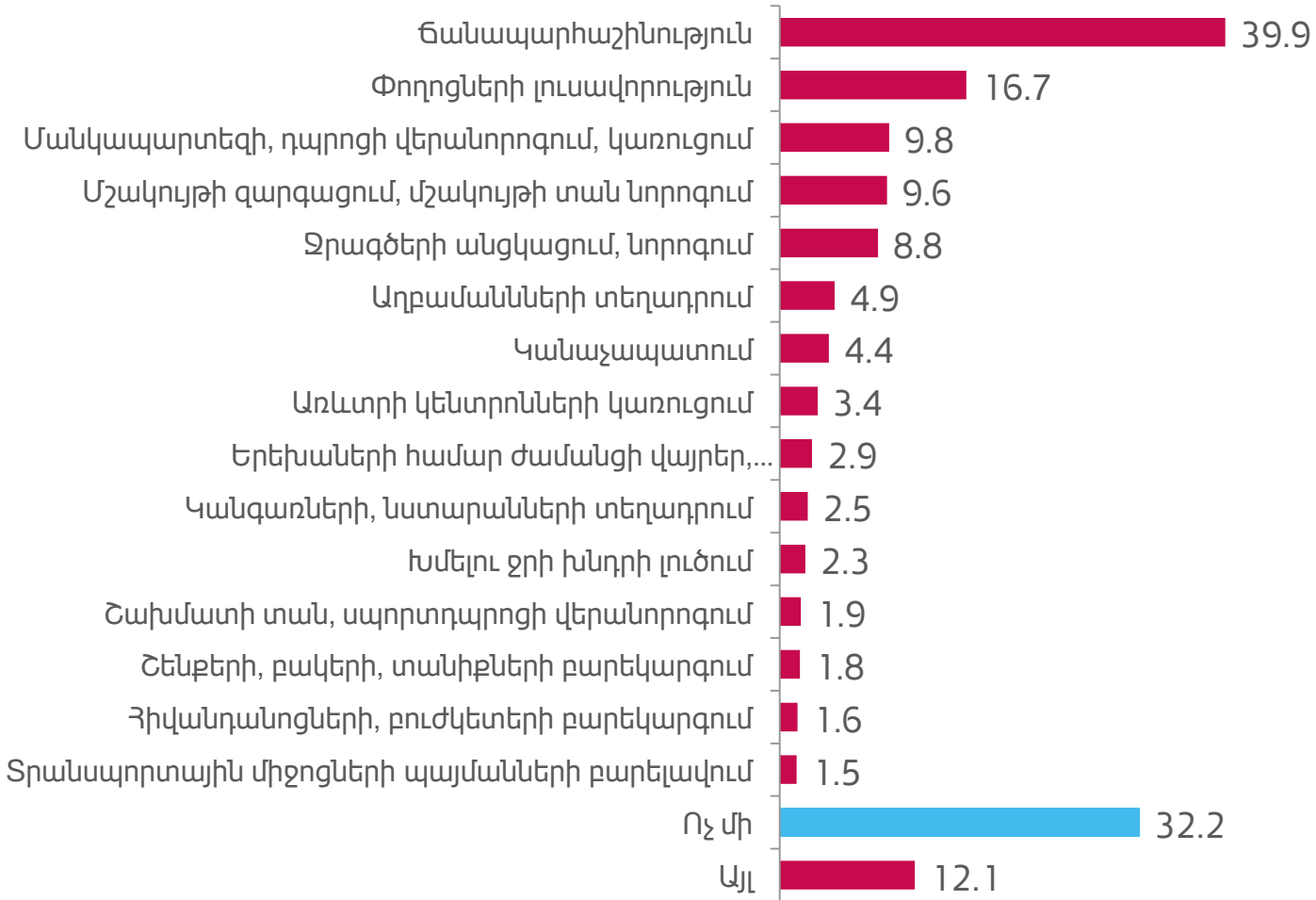

Համայնքում իրականացված աշխատանքների, ծրագրերի գնահատականը

Որքանով են հաջողված եղել այդ աշխատանքները (%-ով):

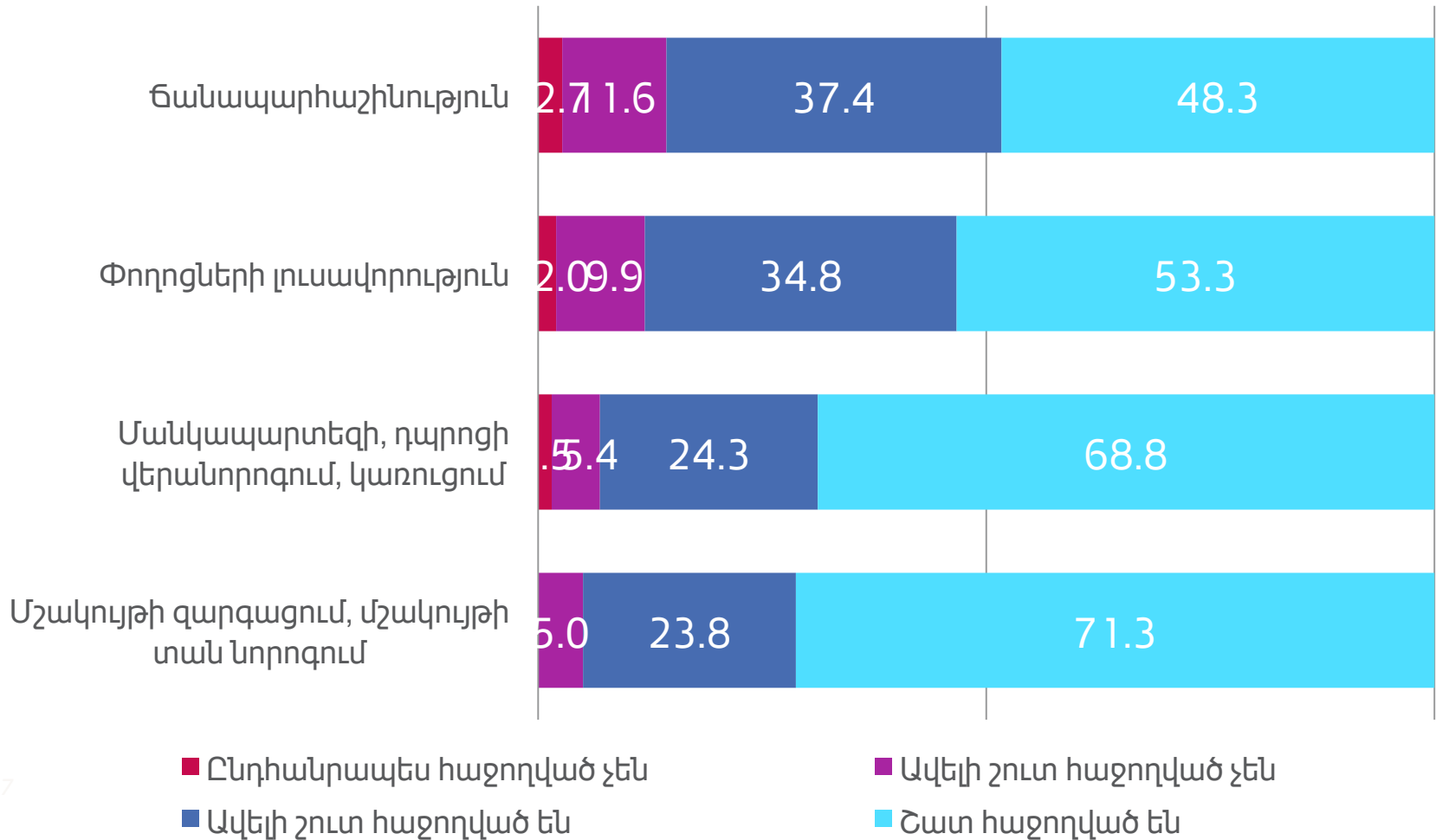

N=897

Կոտայքի մարզի զարգացման առաջարկները

Կոտայքի մարզի զարգացմանն ուղղված ի՞նչ երեք առաջնահերթ քայլեր պետք է ձեռնարկի Նոր/ապագամարզպետը (%-ով):	Ըստ նշված հարցվողների առաջարկների %-ով
Աշխատավարձի բարձրացում	69.7
Առողջապահության ոլորտում բարեփոխումներ	11.6
Սպորտի զարգացում/խթանում	8.7
Հիվանդանոցի, պոլիկլինիկայի, բուժկետերի վերանորոգում	7.2
Կոմունալ վճարների թանկացման վերահսկողություն	5.7
Գյուղմթերքի իրացման հարց	5.5
Գնաճի կանխում	5.1
Թոշակների, նպաստների բարձրացում	4.9
Բնակարանների / տների տրամադրում	4.6
Ճանապարհների/փողոցների/բանկերի լուսավորություն	4.3
Անվճար բուժզննում, բուժօգնություն, բուժօգնության գների իջեցում	4.1
Կենսամակարդակի բարձրացում	4.1
Ոռոգման ջրի հարցի կարգավորում	4.1
Նորաստեղծ ընտանիքներին օժանդակություն	3.1
Մշակույթի զարգացում	3.0
Անասնապահության զարգացում	3.0

9. Վարկեր

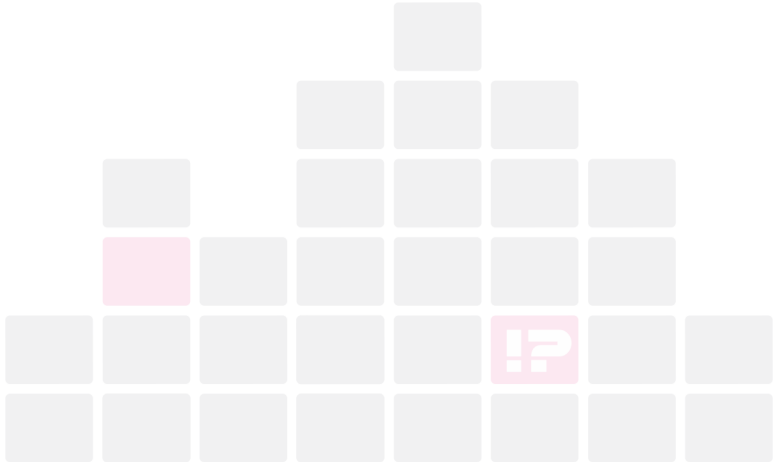

Վարկ ստանալու համար դիմածների և չդիմածների հարաբերակցությունը և խնդիրների առկայությունը Կոտայքի մարզում

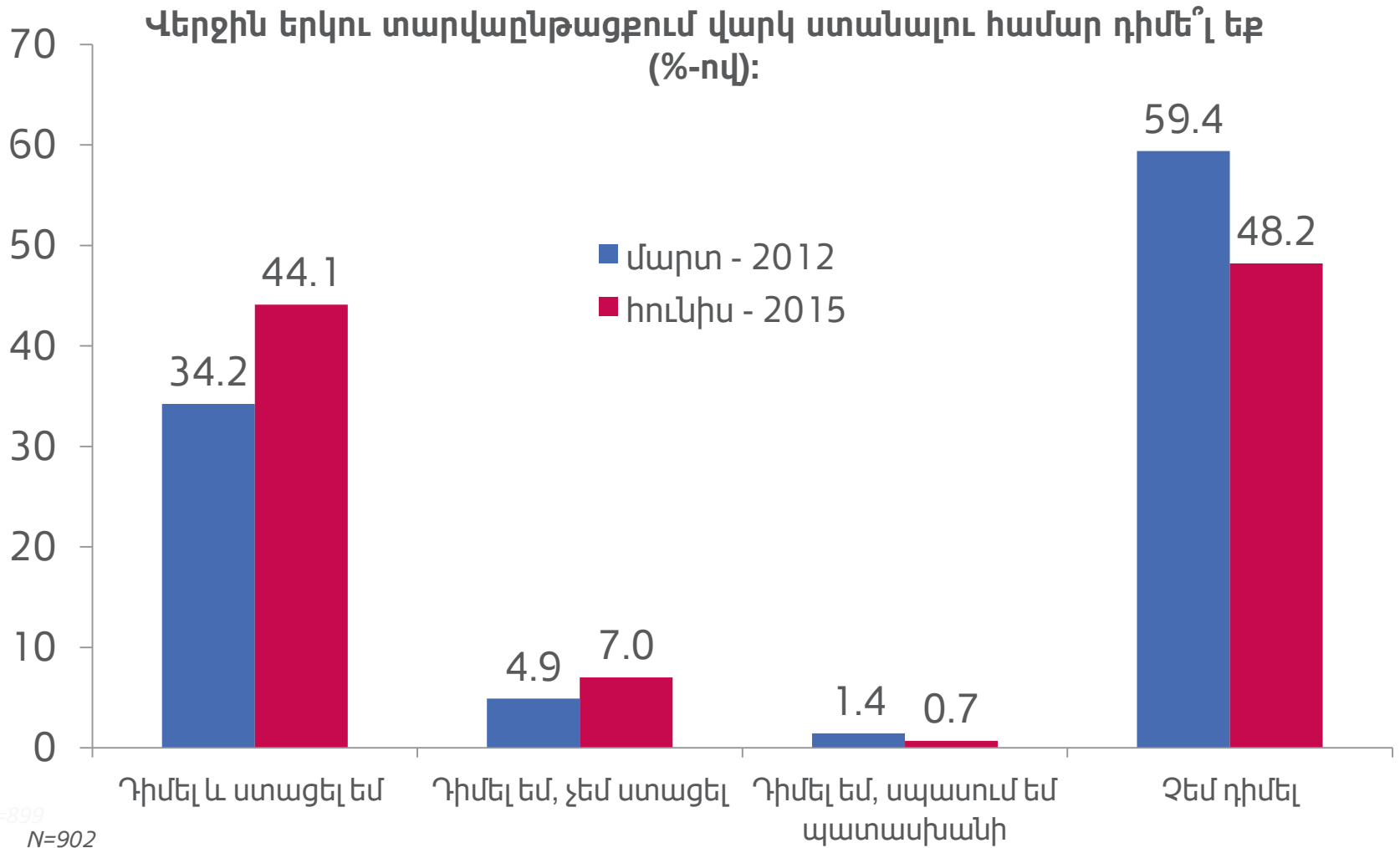

Վարկ ստանալու համար դիմածների և չդիմածների հարաբերակցությունը և խնդիրների առկայությունը Կոտայքի մարզի գյուղաբնակների և քաղաքաբնակների մոտ

Վերջին երկու տարվա ընթացքում վարկ ստանալու համար դիմել էք (%-ով):

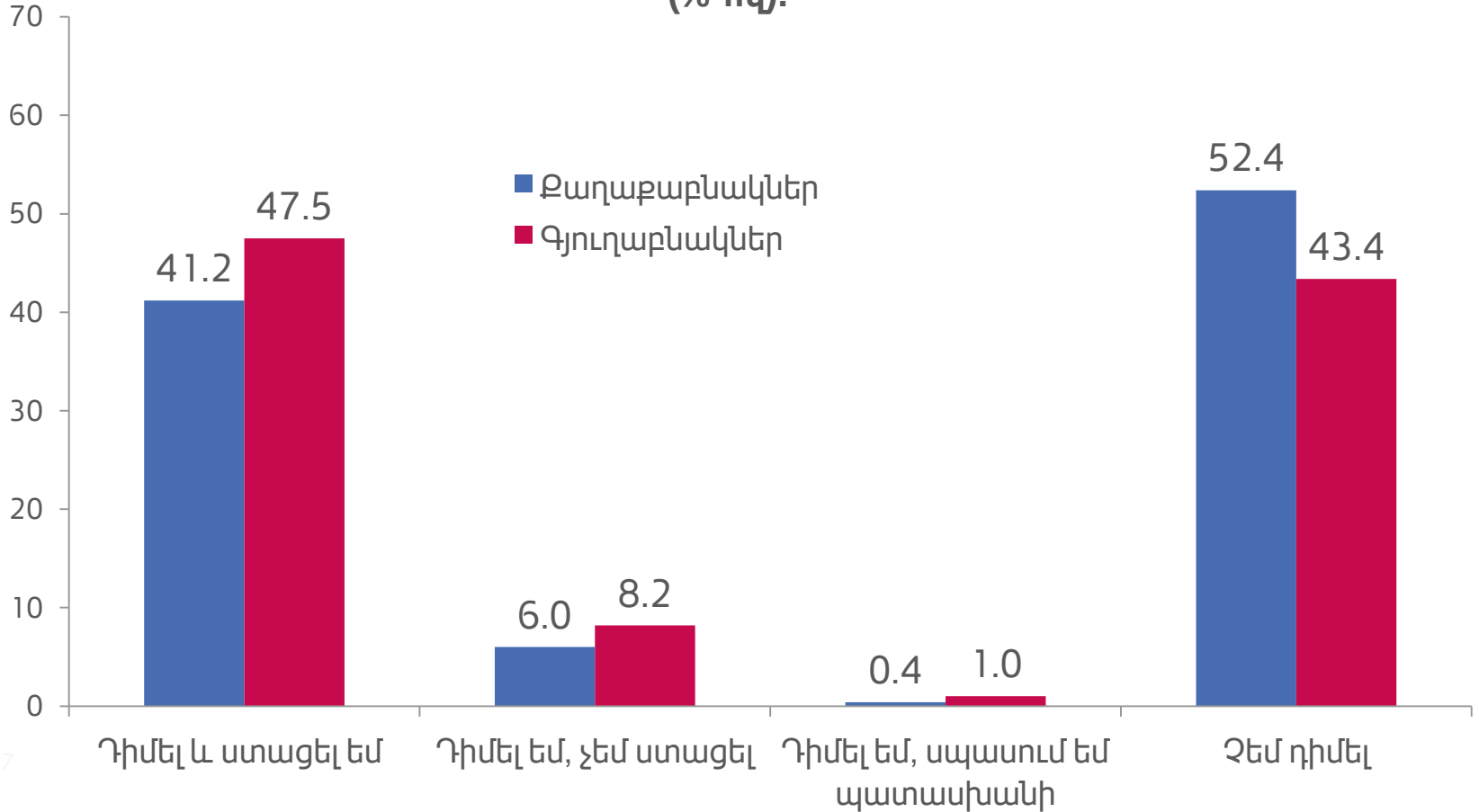

N=897

Վարկի հետ կապված խնդիրներ

Վարկի հետ կապված խնդիրների առկայությունը (%-ով):

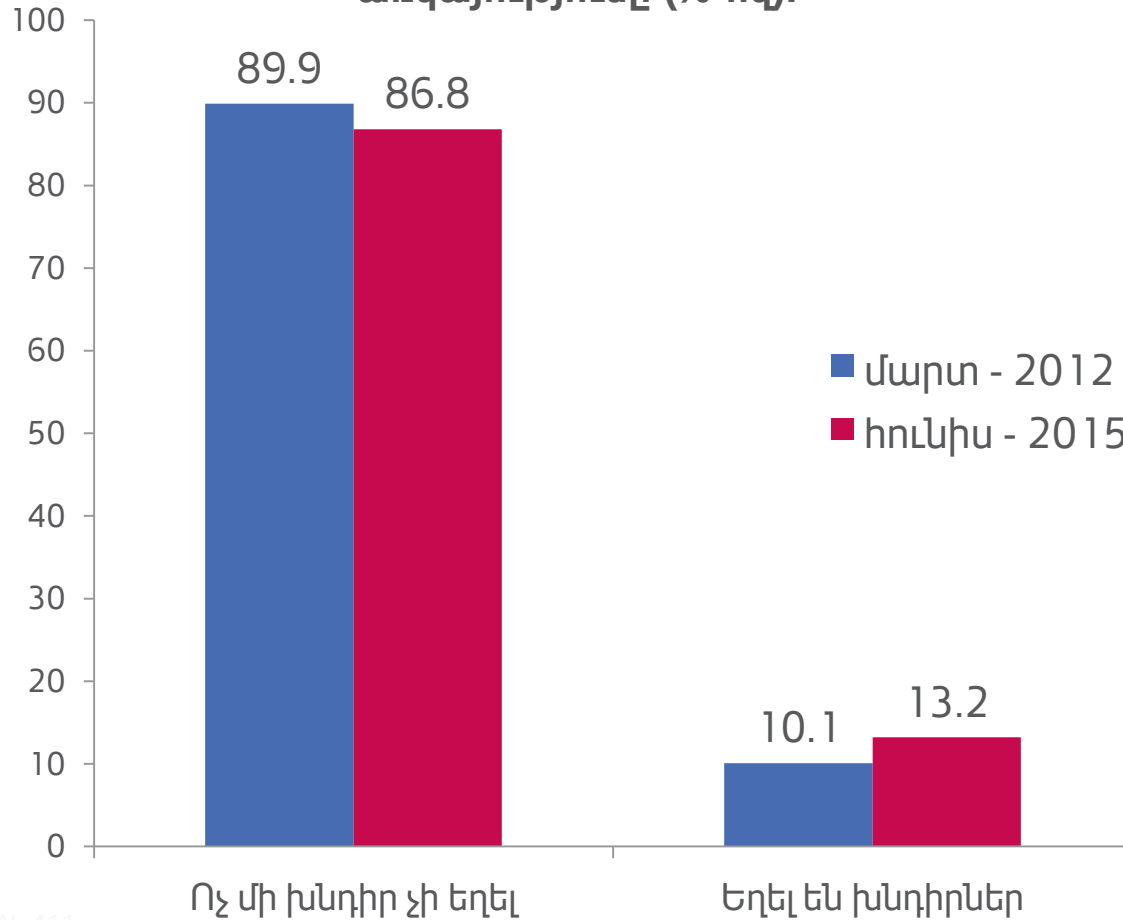

Վարկերի հետ կապված հիմնական խնդիրներն են.

- Վարկը մարելու հետ կապված դժվարություններ
- Քիչ գումարի տրամադրում
- Բարձր տոկոսադրույք
- Թղթաբանություն
- Վարկային պատմությունների հետ կապված խնդիրներ

N=411

10. ՀԴՄ կտրոնների տրամադրումը մարզերում

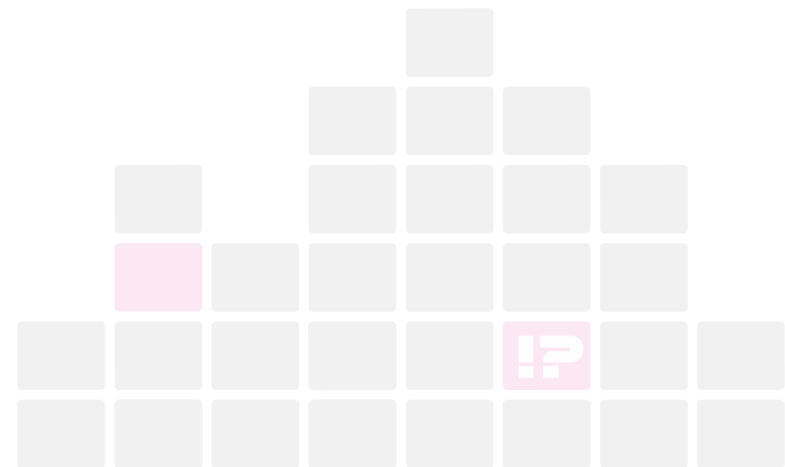

ՀԴՄ կտրոնների տրամադրումը խանութներում

Ձեր համայնքի խանութներում գնումներ կատարելիս վերջին անգամ Ձեզ ՀԴՄ կտրոն (չեկ) տվե՞լ են, թե՞ ոչ (%-ով):

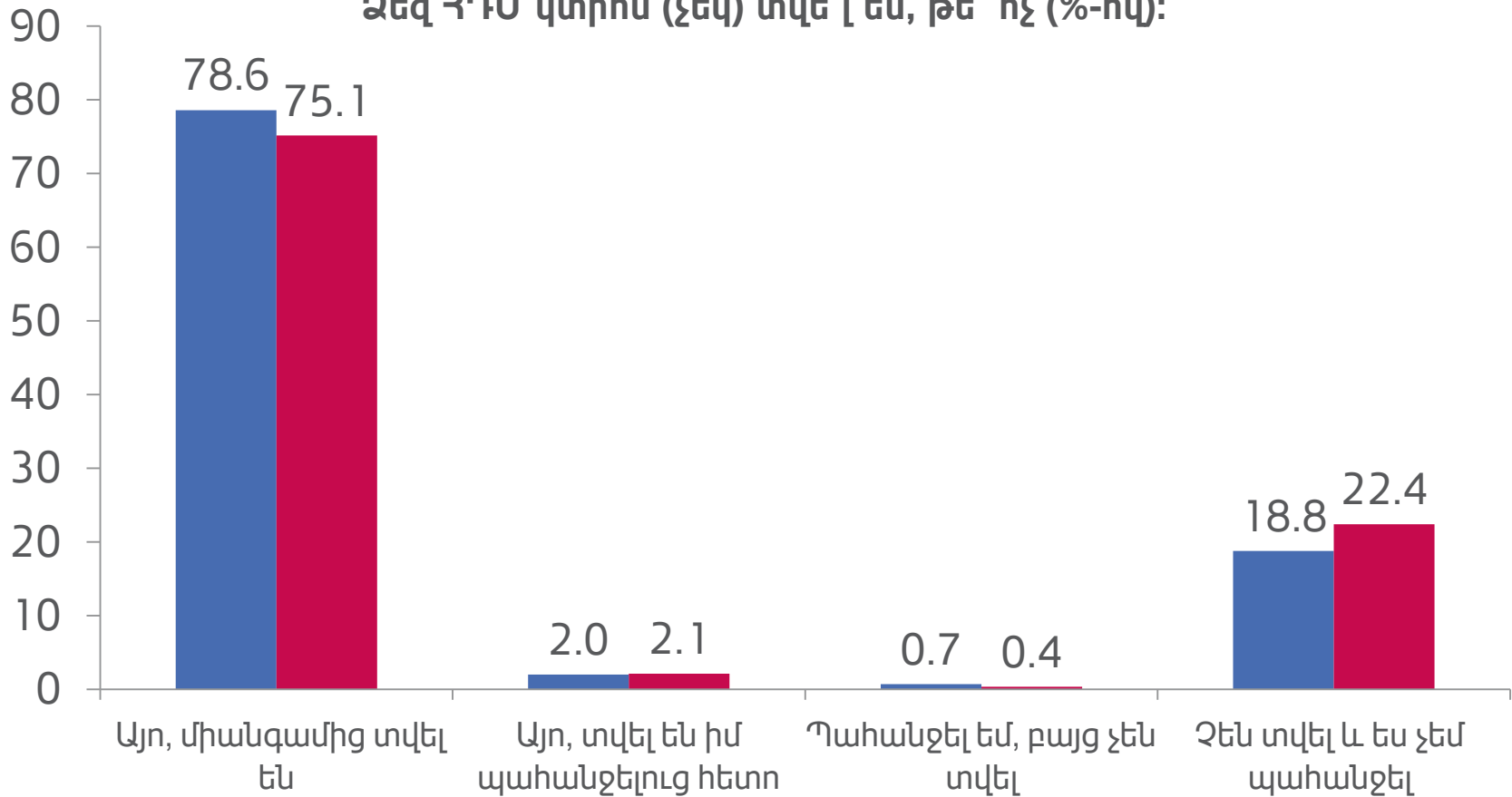

N=899

■ Արարատ (մարտ 2015)

■ Կոտայք (հունիս 2015)

11. Եզրակացություններ

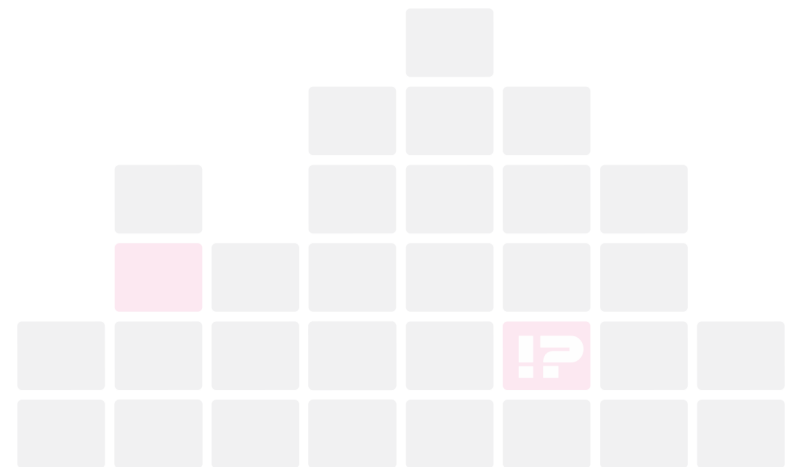

Եզրակացություններ (1)

- 2015թ. հունիսին Կոտայքի մարզում իրականացված հարցումների շրջանակում նկատվել է հարցվողների կողմից ընտանիքի սոցիալ-տնտեսական վիճակի վերաբերյալ բացասական գնահատականի աճ երեք տարի առաջ իրականացված հետազոտության արդյունքների համեմատությամբ: **Ընտանիքի սոցիալ-տնտեսական վիճակի վերաբերյալ սպասելիքները ևս առավել հոռետեսական են նախորդ հետազոտության ցուցանիշների համեմատությամբ**, ընդ որում բացասական գնահատականի ցուցանիշը աճել է ավելի քան երկու անգամ:
- Մարզի ներկայիս և ապագայում սոցիալ-տնտեսական վիճակի վերաբերյալ գնահատականները առավել բացասական են ընտանիքի վիճակի վերաբերյալ տրված գնահատականների համեմատությամբ, ինչը բնորոշ է բոլոր մարզերին: Այն տեսնդենցը, որը դուրս էր բերվել ընտանիքի սոցիալ-տնտեսական վիճակի վերաբերյալ, նկատվում է մարզի սոցիալ-տնտեսական վիճակի վերաբերյալ տրված գնահատականներում ևս. **բնակիչների տրամադրությունը առավել հոռետես է դարձել թե մարզի ներկայիս և թե ապագայի վիճակի վերաբերյալ**: Առավել «դժգոհ» մարզեր են՝ Կոտայքի, Արագածոտնի, Արարատի և Արմավիրի մարզերը և մայրաքաղաքը:

Եզրակացություններ (2)

- **Ընտանիքի սոցիալ-տնտեսական վիճակի փոփոխությունից** դժգոհությունների տոկոսային ցուցանիշը Երևանում 2013թ. մարտի տվյալների համաձայն, կազմում է 39%: Մինչ այդ ամենից բարձր ցուցանիշը գրանցվել է Արագածոտնում՝ 2011թ. մարտին (49%), այնուհետև Կոտայքի մարզում՝ 2015թ. հունիսին (40%): 2012թ. սեպտեմբերի դրությամբ, գոհունակության առավել բարձր ցուցանիշով աչքի է ընկել Արմավիրի մարզը (25%), սակայն 2013թ. հունիս և 2014թ. մարտ ամիսներին կատարված հարցումները գրանցել են գոհունակության մինչև 10%-ի անկում՝ պայմանավորված այդ ժամանակահատվածում տեղացած ուժեղ կարկտահարությամբ:
- 2013թ. հունիս ամսվա հարցումների արդյունքում, Արմավիրի մարզի բնակիչները աչքի են ընկել **ընտանիքի՝ ապագայում բարեկեցության վիճակի** վերաբերյալ առավել հոռետեսական գնահատականով (44%): Սակայն, 2014թ. մարտի դրությամբ իրավիճակը համեմատաբար բարելավել է բացասական գնահատականի ցուցանիշը նվազել է ավելի քան 10%-ով: 2013թ.-ի սեպտեմբերից մինչ օրս, Գեղարքունիքի մարզի բնակիչները ապագայի վերաբերյալ ամենից լավատեսորեն էին տրամադրված: Կոտայքի մարզի բնակիչները աչքի են ընկնում ընտանիքի ապագայի վերաբերյալ առավել հոռետես հայացքներով՝ զիջելով միայն Արագածոտնի մարզի բնակիչներին:

Եզրակացություններ (3)

- 2013թ. մարտի դրությամբ մայրաքաղաքի **սոցիալ-տնտեսական վիճակի փոփոխությունների** վերաբերյալ բացասական գնահատականի տոկոսային ցուցանիշը կազմել է 57%, որն ամենից բարձրն է եղել մինչ այդ գրանցված ցուցանիշների շարքում: Մայրաքաղաքին առավել մոտ գտնվող մարզերի բնակիչները աչքի են ընկնում մարզի բարեկեցության գնահատականների առավել ցածր ցուցանիշով՝ մյուս մարզերի բնակիչների համեմատ (Արարատ, Արագածոտն, Կոտայք):
- Ապագայում **մարզի սոցիալ-տնտեսական վիճակի փոփոխության** վերաբերյալ գնահատականների համաձայն, առավել հոռետեսորեն են տրամադրված Արագածոտնի, Արմավիրի և Կոտայքի մարզերի բնակիչները: Գեղարքունիքի բնակիչները կարող են դիտարկվել որպես ամենալավատես մարզ, քանի որ նույնիսկ երեք տարի անց և սոցիալ-քաղաքական փոփոխություններին զուգընթաց, իրենց լավատեսությունը գրեթե անփոփոխ է մնացել:
- **Սոցիալ-տնտեսական և քաղաքական ակտիվությամբ** առավելապես աչքի են ընկնում մայրաքաղաքի բնակիչները, մարզային բնակչությունից՝ Շիրակի, Վայոց ձորի և Գեղարքունիքի բնակիչները: Կոտայքի և Արագածոտնի մարզերի բնակիչները քիչ ավելի պասիվ են այլ մարզերի բնակիչների համեմատությամբ:

Եզրակացություններ (4)

- **Բոլոր մակարդակներում որպես կարևորագույն հիմնախնդիր առանձանցվել է գործազրկությունը**, որի տոկոսային կշիռը, սակայն, որպես կարևորագույն խնդիր նվազել է բոլոր մակարդակներում:
- **Քաղաքային համայնքներում** որպես առավել սուր հիմնախնդիր դիտարկվում է գործազրկությունը, ինչպես նաև աղբահանությունը և ճանապարհաշինությունը: Երեք տարվա ընթացքում գրեթե յոթ անգամ աճել է աղբահանությունից դժգոհողների թիվը:
- **Գյուղական համայնքներում** երեք հիմնական խնդիրներին են՝ խմելու ջրի, ճանապարհաշինության և ոռոգման ջրի հիմնախնդիրները: Նախորդ հետազոտության համեմատությամբ գրեթե 7%-ով աճել է խմելու և ոռոգման ջրից դժգոհողների թիվը:
- **Մարզային մակարդակով** առավել սուր երեք խնդիրներն են գործազրկությունը, ճանապարհաշինության և ոռոգման ջրի խնդիրները: Գործազրկության տոկոսային կշիռը նախորդ հետազոտության համեմատությամբ 9%-ով նվազել է, իսկ ճանապարհաշինության և ոռոգման ջրի խնդիրները աճել:
- **ՀՀ մակարդակով** որպես կարևորագույն խնդիրներ նշվել են գործազրկությունը, գնաճը և գազի, լույսի սակագնի թանկացումները: Երեք տարվա համեմատությամբ գործազրկության ցուցանիշը նվազել է, գրեթե երկու անգամ աճել է գնաճից դժգոհությունների թիվը, իսկ գազի, լույսի սակագնի թանկացումը նշվել է որպես առանձին հիմնախնդիր հարցվողներից 20%-ի կողմից:

Եզրակացություններ (5)

- Ըստ բնակիչների սոցիալ-տնտեսական և քաղաքական ակտիվության ցուցանիշի, Կոտայքի մարզի բնակիչները միջին դիրք են գրավում այլ մարզերի համեմատությամբ: Ամենից ակտիվ բնակչությունն ունի Երևանը, իսկ մարզերից՝ Շիրակը, Գեղարքունիքը և Սյունիքը:
- Բնակիչները իրենց մարզը առավելապես բնութագրում են որպես հողագործության և անասնապահության մարզ, սակայն, Նախորդ հետազոտության համեմատությամբ նվազել է հողագործության, որպես մարզի առանձնահատկության տոկոսային ցուցանիշը: **Որպես մարզի թերզարգացած ոլորտ հիմնականում նշվել է առողջապահությունը**, ինչը բնորոշ է բոլոր մարզերին, որով և պայմանավորված է վերջինիս՝ որպես զարգացման համար ամենից ցանկալի ոլորտ առավել հաճախակի նշվելը:

Եզրակացություններ (6)

- Կոտայքի մարզը հիմնականում ապահոված է կարևորագույն կենսապայմաններով և ծառայություններով, հիմնական դժգոհությունը ուղղված է աշխատատեղերի և ժամանցի վայրերի բացակայությանը, ինչպես նաև ոռոգման ջրի, գյուղտեխնիկայի և գյուղամիջյան ճանապարհների վիճակին:
- Նախորդ հետազոտության համեմատությամբ նվազել բնակիչների կողմից պետական մարմինների աշխատանքի վերաբերյալ դժգոհությունների տոկոսային ցուցանիշը: Մարզի բնակիչները առավելապես գոհ են դպրոցի, մանկապարտեզի և պոլիկլինիկայի աշխատանքից:
- Հարցվողների կողմից պետական մարմիններին ուղղված առաջարկները վերաբերում են կադրերի որակի բարձրացմանը, հաստատությունների բարեկարգմանը և բնակիչների նկատմամբ ուշադրության բարձրացմանը:

Շնորհակալություն

